



# INFORMACIÓN CON RELEVANCIA PRUDENCIAL

*CAJA RURAL DE ASTURIAS*

Fecha: 31/12/2017



# ÍNDICE

1. REQUERIMIENTOS GENERALES DE INFORMACIÓN.....	3
1.1 Entidad.....	3
1.2 Estrategia y modelo de negocio.....	3
1.3 Integración en un Mecanismo Institucional de Protección.....	5
1.4 Ámbito de aplicación.....	5
1.5 Gestión del riesgo.....	6
1.5.1 Estrategia y principios de gestión del riesgo.....	6
1.5.2 Gobierno Corporativo.....	8
1.5.2.1 Composición y funcionamiento del órgano de administración.....	8
1.5.2.2 Funciones y responsabilidades en la gestión del riesgo, su control interno.....	12
1.5.3 Perfil global de riesgos.....	15
1.3.5 Gestión del riesgo de crédito.....	16
1.3.6 Gestión del riesgo de mercado.....	24
1.3.7 Gestión del riesgo de tipo de interés estructural de balance.....	24
1.3.8 Gestión del riesgo de liquidez.....	24
1.3.9 Gestión del riesgo operacional.....	28
1.3.10 Modelo de control Interno.....	28
1.4 Prácticas y políticas de remuneración.....	29
2. RECURSOS PROPIOS COMPUTABLES.....	32
2.1 Recursos propios computables.....	32
2.2 Composición del capital de nivel 1 ordinario.....	33
2.2.1 Instrumentos de capital Ordinario.....	33
2.2.3 Deducciones y ajustes transitorios del capital de nivel 1 ordinario.....	34
2.3 Composición del capital de nivel 1 adicional.....	35
2.4 Composición del capital de nivel 2.....	35
2.4.1 Instrumentos de capital de nivel 2.....	35
2.4.2 Deducciones del capital de nivel 2.....	35
2.5 Conciliación con los estados financieros auditados (balance de situación).....	36
3. REQUERIMIENTOS DE RECURSOS PROPIOS.....	36
3.1 Requerimientos mínimos de recursos propios.....	36
3.2 Requerimientos mínimos por riesgo de crédito.....	37
3.3 Evaluación de la suficiencia del capital y liquidez.....	37
4. RIESGOS DE CRÉDITO Y DE DILUCIÓN.....	39
4.1 Información general.....	39
4.1.1 Definición de exposiciones deterioradas y determinación de las correcciones de valor..	39
4.1.2 Valor y distribución de las exposiciones.....	41
4.1.3 Resultados por deterioro de activos y provisiones.....	42
4.1.4 Riesgo de contraparte.....	43
4.2 Información complementaria.....	43
4.2.1 Exposiciones ponderadas por riesgo. Método estándar.....	43
4.2.2 Operaciones de titulización.....	45
4.2.3 Técnicas de reducción del riesgo de crédito.....	47
5. RIESGO DE LA CARTERA DE NEGOCIACIÓN.....	49
6. RIESGO OPERACIONAL.....	49
7. PARTICIPACIONES E INSTRUMENTOS DE CAPITAL NO INCLUIDOS EN LA CARTERA DE NEGOCIACIÓN.....	50
7.1 Principios y políticas contables. Métodos de valoración aplicados.....	50
7.1.1 Definición y clasificación de los instrumentos de capital.....	50
7.1.2 Valoración y registro de resultados.....	51
7.2 Valor y distribución de las exposiciones.....	52
8. RIESGO DE TIPO DE INTERÉS EN POSICIONES NO INCLUIDAS EN LA CARTERA DE NEGOCIACIÓN.....	53
9. APALANCAMIENTO.....	54
10. ACTIVOS CON CARGAS.....	55

## **1. REQUERIMIENTOS GENERALES DE INFORMACIÓN**

### **1.1 Entidad**

Caja Rural de Asturias, Sociedad Cooperativa de Crédito es una Entidad de Crédito Individual que nace el 14-02-63, siendo su ámbito de actuación exclusivamente el Principado de Asturias, contando a la fecha con 112 oficinas.

El domicilio social se encuentra en Oviedo, Calle Melquíades Álvarez, 7. Apdo 30002.

El número de identificación fiscal es F-33007337 y se encuentra inscrita en Registro del Banco de España con el número 3059.

La Entidad inició sus actividades en el año 1965, quedando regulada su actuación por la Ley 13/1989, de 26 de mayo, de Cooperativas de Crédito, el Real Decreto 84/1993 de 22 de enero y la Ley 27/1999, de 16 de julio, de Cooperativas.

La Entidad está integrada en el Fondo de Garantía de Depósitos de Entidades de Crédito (creado por el Real Decreto - Ley 16/2011, de 14 de octubre). Asimismo, se encuentra inscrita en el Registro Especial de Cooperativas de Crédito con el número 3059.

### **1.2 Estrategia y modelo de negocio**

La misión de la Caja consiste en ser en un actor financiero de relevancia en su ámbito de actuación, cubriendo las necesidades de sus socios y clientes a través de la prestación de unos servicios de elevada calidad y de una propuesta de valor personalizada desde la cercanía que brindan su tamaño y arraigo en su mercado geográfico, manteniéndose fiel en todo momento a los principios inspiradores del cooperativismo y garantizando los intereses legítimos de los empleados.

A 31 de diciembre de 2017, la Entidad dispone de 4.232.133 M€ activos y ha obtenido un margen bruto de 103.234 miles de €, con un crédito a la clientela 2.184.032 miles de € y está sustentada por unos fondos propios de 391.220 miles de €. Cuenta con 122.144 socios y 417 empleados.

La Caja dispone de un modelo eminentemente comercial que desarrolla actividades en el ámbito de la banca universal, siendo su principal línea de negocio la oferta de productos y servicios a particulares y pymes a través de 112 oficinas, lo que la faculta para poder efectuar todas las operaciones típicas de este tipo de entidades.

Para ello, la Entidad dispone de un equipo cualificado, un completo catálogo de productos y servicios y una fuerte implantación, encontrándose disponible para los clientes a través de una amplia gama de canales: red de oficinas, cajeros (propios y de otras entidades con las que dispone de acuerdos suscritos al respecto en condiciones ventajosas) y banca a distancia (internet, banca telefónica y móvil).

El tradicional liderazgo ejercido por la Caja en su ámbito geográfico de actuación se apoya en un modelo de negocio caracterizado por la cercanía, un profundo conocimiento de los clientes y una elevada fidelización de la clientela como consecuencia de las relaciones existentes y de la calidad de los servicios prestados, vertebrados en torno a las siguientes líneas de negocio:

- Banca de Particulares  
Dirigida a las personas físicas que no sean dirigidas a otro segmento y a los negocios (comercios, autónomos, profesionales y microempresas) que facturan hasta un millón de euros, es junto con la Banca Rural el negocio tradicional de la Entidad, sobre el que se asientan el resto de propuestas de valor especializadas.  
La Banca de Particulares trabaja para ser el principal proveedor financiero de sus clientes gracias a una propuesta financiera multicanal y de excelente calidad centrada en incrementar la capacidad de relación con los clientes y mejorar la eficacia comercial.  
La entidad ofrece a sus clientes soluciones fáciles y convenientes, que se estructuran a través de una oferta diferenciada y sencilla. Esta gestión, que potencia la proximidad, prioriza las acciones comerciales y el contacto regular con los clientes, facilitando el conocimiento de sus necesidades para así poder atenderlas mejor y construir relaciones duraderas.
- Banca Privada  
Da servicio a clientes con patrimonios altos a través de gestores especializados. La propuesta de valor para este segmento se basa en un servicio de asesoramiento riguroso y personalizado a partir de un exhaustivo análisis de las circunstancias personales del cliente, su situación vital, su patrimonio, sus preferencias, su perfil de riesgo y sus necesidades económicas. De este modo, se les proporciona un servicio especializado que les aporte soluciones completas desde múltiples ópticas que cubren no sólo aspectos financieros y patrimoniales sino también jurídico-fiscales.
- Banca de Empresas  
Unidad que ofrece servicio a las empresas con una facturación superior al millón de euros a través de las oficinas universales y de las especializadas, que cuentan con gestores de empresa. Tanto los gestores de empresas como los directores de las oficinas de la red comercial cuentan con el apoyo de especialistas con experiencia y conocimientos con alto valor añadido para el cliente en productos de tesorería, comercio exterior, financiación, servicios y financiación de empresas. Además, se trabaja en colaboración con empresas participadas (Banco Cooperativo Español y Rural Grupo Asegurador) que dan soporte en productos de extranjero, renting o seguros, entre otros.
- Banca Rural  
Línea de negocio fuertemente vinculada al origen y a la misión de la Entidad, la cual atesora una elevada experiencia en este segmento y dispone de la más amplia gama de productos y servicios destinados a este colectivo.

El modelo de gestión especializada de la Caja se complementa con un sistema de distribución multicanal. Los canales digitales posibilitan a la Entidad ofrecer a sus clientes una banca de calidad, accesible y disponible en cualquier lugar y hora. En este sentido, la tecnología y la innovación permanente son esenciales para desarrollar nuevas formas de relación de los clientes con la entidad, facilitarles el asesoramiento personalizado que requieren y disponer de servicios y productos de alto valor añadido que cubran sus necesidades.

Gracias al modelo de banca cooperativa implantado en torno a Banco Cooperativo Español, Rural Grupo Asegurador y Rural Servicios Informáticos entre otras participadas, la Entidad dispone de acceso a una serie de servicios, mercados e infraestructura tecnológica que le permiten adaptarse a las necesidades del negocio y a las exigencias regulatorias, respondiendo a los requerimientos de los clientes, anticipándose a sus necesidades y favoreciendo en última instancia el crecimiento orgánico.

### **1.3 Integración en un Mecanismo Institucional de Protección**

Para un adecuado entendimiento estratégico y de control y gestión riesgos por parte de la Entidad, cabe destacar la reciente incorporación de la misma a un Mecanismo Institucional de Protección (MIP). El MIP es un mecanismo de apoyo y defensa mutua intercooperativo creado en el seno de la Asociación Española de Cajas Rurales (AECR) para beneficio de las Entidades Asociadas, gozando de la consideración de Sistema Institucional de Protección en el sentido que a este término se da en el artículo 113.7 del Reglamento Europeo 575/2013. Lo constituyen las 29 Cajas integradas en la AECR junto con la sociedad holding tenedora de las participaciones financieras comunes y el Banco Cooperativo Español.

El MIP carece de personalidad jurídica, entendiéndose como el conjunto complejo de medios patrimoniales, derechos, obligaciones y compromisos que se recogen en los Estatutos de la AECR y en la documentación que los desarrollan. Su finalidad es contribuir a preservar la estabilidad financiera de sus miembros, individualmente y en conjunto, sin perjuicio de los deberes y facultades de otros organismos o personas responsables y de la obligación, que compete a cada miembro del MIP, de salvaguardar su propia solvencia.

Adicionalmente, la AECR vela para que cada Caja cumpla con sus requerimientos mínimos de solvencia individual establecidos por la normativa vigente y el supervisor en cada momento.

Como principal pilar sobre el que se apoya la mejora de la solvencia, el fondo se dota de personalidad jurídica independiente y patrimonio separado del de sus miembros. Se constituye a partir de las aportaciones individuales de cada uno de los miembros del MIP con el objetivo de alcanzar un volumen suficiente para cumplir sus fines (del cual ya dispone en el momento actual) teniendo en cuenta los resultados de las pruebas de resistencia que realiza. El patrimonio neto no comprometido para operaciones de asistencia financiera estará invertido en activos líquidos y de elevada calidad crediticia.

Adicionalmente y como parte de la incorporación al MIP, la Entidad se compromete al cumplimiento (objeto de monitorización continua a nivel centralizado) de una serie de políticas, controles y ratios superiores a los que, en cada momento, sean exigibles conforme a la normativa vigente, reforzando de este modo el ambiente de control y gestión de riesgos.

### **1.4 Ámbito de aplicación**

La legislación vigente sobre recursos propios y supervisión de las entidades de crédito españolas la constituyen básicamente la Directiva Comunitaria 2013/36/UE del Parlamento Europeo y del Consejo relativa al acceso a la actividad de las entidades de crédito y a la supervisión prudencial de las entidades de crédito y las empresas de inversión (CRD IV); el Reglamento 575/2013 del Parlamento Europeo y del Consejo sobre los requisitos prudenciales de las entidades de crédito y las empresas de inversión (CRR); la Ley 10/2014 de ordenación, supervisión y solvencia de entidades de crédito; el Real Decreto 84/2015 que la desarrolla y las Circulares 2/2014, 3/2014, 2/2016 y 3/2017 de Banco de España.

De acuerdo con la parte octava del capítulo primero del Reglamento UE 575/2013 y el artículo 85 de la Ley 10/2014, las entidades deben publicar, al menos anualmente, información relevante para la adecuada comprensión de su perfil de negocio, de sus políticas y objetivos en materia de gestión del riesgo, así como un detalle de su exposición a los distintos riesgos y la composición de su base

de capital. El presente informe es el reflejo del cumplimiento de estos requerimientos a 31 de diciembre de 2017 por parte de la Entidad.

Así mismo, de conformidad con la Guía “EBA/GL/2016/11”, la información contenida en este documento responde a los principios de claridad, significatividad, coherencia a lo largo del tiempo y comparabilidad entre entidades, describiendo las principales actividades de la Caja y sus riesgos significativos y proporcionando información cuantitativa y cualitativa sobre los procesos y procedimientos que la entidad utiliza para identificar, medir y gestionar esos riesgos.

El presente informe debe ser autorizado por la Unidad de Gestión de Riesgos, la responsable de Auditoría Interna, el Comité de Dirección y propuesto por el Director General a la Comisión de Riesgos y al Consejo Rector para su aprobación.

En la medida en que no se encuentre cubierta por la auditoría de cuentas anuales, dicha información ha sido verificada con carácter previo a su publicación por Auditoría Interna, presentada a la Comisión de Auditoría y aprobada por el Consejo Rector con fecha 25 de julio de 2018.

## **1.5 Gestión del riesgo**

### **1.5.1 Estrategia y principios de gestión del riesgo**

El adverso entorno en el que se ha venido desarrollando la actividad económica en los últimos años ha puesto de manifiesto la importancia capital que tiene para las entidades financieras la adecuada gestión de sus riesgos. Para Caja Rural de Asturias, la calidad en la gestión del riesgo constituye una de sus señas de identidad y un ámbito prioritario de actuación, tratándose de un elemento diferenciador de su gestión que, gracias a la combinación de unas políticas prudentes y el uso de metodologías y procedimientos de efectividad contrastada, permiten la obtención recurrente y saneada de resultados así como gozar de una holgada posición de solvencia.

La profundidad de la recesión económica atravesada y las turbulencias que han afectado a los mercados financieros desde 2007 han puesto a prueba la efectividad de las políticas de gestión de riesgos del Grupo. La aplicación de estas políticas se ha traducido en una exposición muy limitada al tipo de instrumentos, exposiciones y operativas más afectados por la crisis financiera, habiéndose extremado la gestión de la liquidez sin perjuicio de la buena situación de nuestro Grupo.

Los **principios** que rigen el control y la gestión de riesgos en Caja Rural de Asturias pueden resumirse del siguiente modo:

- Perfil de riesgo adecuado a los objetivos estratégicos, entre los que se encuentra un elevado nivel de solvencia.
- Sólido sistema de gobierno corporativo.
- Segregación de funciones, garantizando la independencia de la función de control y gestión integral de los riesgos en relación con las áreas generadoras de ellos.
- Vocación de apoyo al negocio, sin menoscabo del principio anterior y manteniendo la calidad del riesgo conforme al perfil de riesgo de la Caja.
- Política de atribuciones y mecanismos de control estructurados y adecuados a las distintas fases de los circuitos de riesgos, asegurando de este modo una gestión adecuada del riesgo y un perfil acorde a los parámetros definidos por el Consejo Rector y la Alta Dirección.
- Utilización de sistemas adecuados de identificación, medición, control y seguimiento de los riesgos.
- Políticas y procedimientos de reducción de riesgos mediante el uso de técnicas de mitigación de contrastada eficacia y validez jurídica.

- Asignación de capital adecuada al nivel de riesgo asumido y el entorno económico en el que opera la Entidad.

Estos principios generales se complementan con los principios enunciados en el “**Marco de Apetito al Riesgo**” aprobado por el órgano de administración. Uno de los objetivos fundamentales de Caja Rural de Asturias es mantener un perfil de riesgos moderado y prudente, que le permita conseguir un balance equilibrado y saneado y una cuenta de resultados recurrente y sostenible en el tiempo. Para ello, se define el apetito y la tolerancia al riesgo que la Entidad está dispuesta a asumir en el ejercicio de su actividad sobre la base de los siguientes principios:

- Implantación de estrategias, políticas y sistemas de gestión prudentes y adecuados al tamaño, naturaleza y complejidad de las actividades de la Entidad.
- Cumplimiento y adecuación de las actuaciones de la Caja a las exigencias, límites y restricciones regulatorias establecidas.
- Mantenimiento de una baja o moderada exposición relativa a todos los riesgos.
- Diversificación de riesgos con el propósito de evitar niveles de concentración excesivos adicionales a los derivados del ámbito de actuación de la Entidad.
- Crecimiento equilibrado de los recursos de clientes, buscando la diversificación de fuentes, contrapartes, instrumentos y vencimientos así como gestionando activamente su coste.
- Mantenimiento de unos niveles adecuados de solvencia, con holgura sobre los mínimos regulatorios requeridos y adecuados al perfil y al apetito al riesgo de la Caja.

Para mantener este perfil de riesgo se establece un conjunto de métricas clave en relación con los niveles de los distintos riesgos, la calidad y recurrencia de los resultados, la liquidez y la solvencia. Para cada una de estas métricas se definen unos niveles de tolerancia al riesgo que el Grupo está dispuesto a asumir. En las métricas más relevantes se establecen adicionalmente sus objetivos a largo plazo. Estos objetivos y niveles se actualizan y se aprueban, al menos anualmente, por el Consejo Rector a propuesta de la Comisión de Riesgos.

El primer nivel de responsabilidad lo asume el Consejo Rector, quien define y aprueba el apetito al riesgo del Grupo. A través de los principios definidos por el Consejo se alinean el apetito al riesgo y la estrategia.

El seguimiento del cumplimiento del Marco de Apetito al Riesgo se realiza a través de métricas de nivel 1 y nivel 2, existentes para cada tipo de riesgo al que está expuesta la Caja. Todas ellas son objeto de seguimiento por parte del Consejo Rector a través de un reporting periódico. Las métricas de nivel 1 son las más relevantes y son objeto de un seguimiento más profundo; las de nivel 2 complementan a las anteriores.

Todas las métricas tienen definido un objetivo, tolerancia y límite. En cada métrica, el objetivo es el valor que cumple con el apetito fijado; la tolerancia marca el umbral (alerta) a partir del cual se toman medidas de gestión, control y seguimiento reforzados para volver a la situación objetivo y por último, el límite es el nivel que el Grupo no quiere traspasar en ningún caso, dando lugar, si esa situación se produjera, a la adopción de medidas contundentes para la recuperación de niveles acordes con las directrices establecidas por el Consejo.

El Marco de Apetito al Riesgo constituye así un instrumento de gobierno para asegurar que los niveles de riesgo asumidos son coherentes con la estrategia y planes de negocio la Caja, sin perjuicio de los límites que sobre los distintos riesgos se establecen y se siguen regularmente a través de los correspondientes Comités y de la estructura organizativa.

Con carácter adicional al Marco de Apetito al Riesgo, la Caja dispone de un proceso de autoevaluación dinámica de los riesgos a los que se encuentra sujeto, su nivel de capitalización y liquidez cuyas principales directrices se explican en el apartado 3.3 del presente documento.

## **1.5.2 Gobierno Corporativo**

Los órganos de gobierno son la Asamblea General de Socios y el Consejo Rector, siendo este último el órgano de administración (“management body” al que la EBA alude en su regulación y en sus guías) sin perjuicio de las materias competencia de la Asamblea General.

### **1.5.2.1 Composición y funcionamiento del órgano de administración**

Los aspectos relativos a la composición, funciones, reglas de organización y funcionamiento y facultades de los distintos órganos de gobierno de la Caja aparecen recogidos de forma detallada en los Estatutos de la Entidad y en la normativa.

En este apartado se recogen los aspectos más relevantes de su **composición** y funcionamiento atendiendo a las disposiciones contenidas en la Guía GL44 sobre gobierno interno de la EBA (“*Guidelines on internal governance*”) y a los requisitos de honorabilidad, experiencia y buen gobierno de las entidades de crédito españolas establecidos por la Ley 10/2014, de 26 de junio, de ordenación, supervisión y solvencia de entidades de crédito, el Real Decreto 84/2015 que la desarrolla y la Circular 2/2016, de 29 de enero, de Banco de España.

Siguiendo las disposiciones concedidas de la Guía GL44 sobre el gobierno interno, en su apartado B.1, la Entidad tiene reflejadas las responsabilidades del órgano de gobierno por escrito. El principal documento que las refleja son los Estatutos sociales de la Entidad aprobados por el mayor órgano de decisión que es la Asamblea General.

La Asamblea General, constituida por los socios, es el órgano supremo de la expresión de voluntad social, que fija la política general de la Caja y puede tomar acuerdos obligatorios en materias que no sean competencia de otro órgano social, conforme a lo previsto estatutaria y/o legalmente.

Las funciones de Dirección y de Supervisión dentro de la Entidad, están claramente diferenciadas, interactuando eficazmente entre ellas.

El Consejo Rector es el órgano colegiado de gobierno y representación de la Caja, correspondiéndole también la supervisión de los directivos. Es competente para establecer las directrices generales de actuación y para ejercitar las facultades que no estén reservadas por ley, o por los Estatutos, a otros órganos sociales.

El Consejo Rector tiene definido un sistema de gobierno corporativo para garantizar una gestión sana y prudente de la Entidad, que incluye un adecuado reparto de funciones en la organización y la precisión de conflictos de interés. Asimismo vigila la aplicación del sistema controlando y evaluando periódicamente su eficacia y adoptando medidas adecuadas para solventar, en su caso, sus deficiencias.

El Consejo Rector tiene delegada la gestión ordinaria de la Caja en la Dirección General y concentra su actividad en la estrategia de negocio y sus objetivos, así como en la supervisión y control de su cumplimiento..



El Consejo Rector está constituido por 13 miembros, de los que 12 son elegidos por los socios en Asamblea General Extraordinaria y uno en representación del personal, el nombramiento completa un periodo de cinco años.

Según precepto estatutario los miembros del consejo elegirán un Presidente que dirigirá el desarrollo de las sesiones del Consejo y actuará como representante de la Entidad, un Vicepresidente, un Secretario y un Vicesecretario.

Para un mejor aprovechamiento de las capacidades individuales y la mayor eficiencia del Consejo, se han creado las cinco comisiones siguientes:

- Comisión Ejecutiva.
- Comisión de Auditoría.
- Comisión de Riesgos.
- Comisión de Nombramientos y Retribuciones.
- Comisión de Protección al Socio y los Sectores preferentes

Los Consejeros cumplen los requisitos establecidos por las disposiciones legales anteriormente mencionadas, entre los que cabe destacar:

- Gozar de reconocida honorabilidad comercial y profesional. Concorre honorabilidad comercial y profesional en quienes hayan venido mostrando una conducta personal, comercial y profesional que no arroje dudas sobre su capacidad para desempeñar una diligente y prudente gestión de la Entidad. Para realizar esa valoración se considera toda la información disponible, incluyendo la trayectoria profesional del consejero en su relación con las autoridades de regulación y supervisión; las razones por las que hubiera sido despedido o cesado en puestos o cargos anteriores; su historial de solvencia personal y de cumplimiento de sus obligaciones; los resultados obtenidos en el desempeño de sus responsabilidades; su actuación profesional; si hubiese ocupado cargos de responsabilidad en entidades de crédito que hayan estado sometidas a un proceso de reestructuración o resolución; o si hubiera estado inhabilitado conforme a la Ley 22/2003, de 9 de julio, Concursal, mientras no haya concluido el período de inhabilitación fijado en la sentencia de calificación del concurso, y los quebrados y concursados no rehabilitados en procedimientos concursales anteriores a la entrada en vigor de la referida ley; así como la ausencia de condenas por comisión de delitos dolosos y sanciones por infracciones administrativas convenientemente valoradas conforme al artículo 2.2 del Real Decreto 1245/1995 tras su modificación por el Real Decreto 256/2013, de 12 de abril.
- Poseer conocimientos y experiencia adecuados para ejercer sus funciones, lo que requiere contar con formación del nivel y perfil adecuado, en particular en las áreas de banca y servicios financieros, y experiencia práctica relevante derivada de sus anteriores ocupaciones durante periodos de tiempo suficientemente largos.  
La calificación referida se evalúa en cuatro facetas principales: experiencia, conocimientos de la zona de residencia, cualificación técnica adecuada a las características del negocio y honorabilidad, así como, capacidad para ejercer un buen gobierno, sin perjuicio de los requisitos legales exigibles en cada momento.  
Corresponde a la Comisión de Nombramientos evaluar anualmente a todos los Consejeros en virtud de la normativa aplicable, la evaluación realizada no alteró la calificación favorable de todos los consejeros.  
En virtud de dicha evaluación todos los Consejeros, incluido el Consejero representante de los trabajadores, pueden considerarse personas de reconocida honorabilidad Comercial y

profesional, que no arroja dudas sobre su capacidad para desempeñar una gestión sana y prudente de la Entidad. Asimismo tienen la capacidad para ejercer un buen gobierno, atendida la dedicación de tiempo suficiente, la presencia de potenciales conflictos de interés y su capacidad para evaluar y cuestionar el proceso de toma de decisiones y las decisiones tomadas por la alta dirección.

La Comisión de Nombramientos procede con la misma periodicidad a evaluar la idoneidad del Director General y otros puestos clave, considerándose actualmente que siguen siendo idóneos para el puesto desempeñado.

Para la evaluación del cumplimiento de este requisito se tiene en cuenta:

- Los conocimientos adquiridos en un entorno académico y la experiencia en el desarrollo profesional de funciones similares en otras entidades.
- La naturaleza y complejidad de los puestos desempeñados.
- Las competencias y poderes de decisión y responsabilidades asumidos, así como el número de personas a su cargo.
- El conocimiento técnico alcanzado sobre el sector financiero y los riesgos que deben gestionar y/o supervisar.

En todo caso, el criterio de experiencia se aplica valorando la naturaleza, escala y complejidad de la actividad de la Entidad y las funciones y responsabilidades concretas del puesto asignado a cada consejero.

Así mismo, el Consejo Rector cuenta con miembros que, considerados en su conjunto, reúnen la suficiente experiencia profesional en el gobierno de entidades financieras y tiene capacidad para comprender adecuadamente las actividades sobre las que deben tomar sus propias decisiones y para tomarlas de forma independiente y autónoma. De hecho el 70% de los miembros tiene formación universitaria, incluyendo a profesionales de diferentes ramas que ocupan puestos relevantes dentro de la economía de Asturias.

No obstante, para un mejor cumplimiento de las directrices recogidas en las guías publicadas por la EBA, se procedió a establecer un plan formativo para todos los miembros del Consejo, para elevar la cualificación técnica en materias específicas como estados financieros, gestión y control de riesgos, nueva normativa de aplicación y control interno de la Entidad, entre otras materias relevantes.

- Estar en disposición de ejercer un buen gobierno de la Entidad. La evaluación de este requisito contempla:
  - La eventual presencia de potenciales conflictos de interés que generen influencias indebidas de terceros derivados de:
    - Los cargos desempeñados en el pasado o en el presente en la misma entidad o en otras organizaciones privadas o públicas, o;
    - Una relación personal, profesional o económica con otros miembros del Consejo Rector de la Entidad.
  - La capacidad de ofrecer dedicación suficiente para llevar a cabo las funciones correspondientes.

Los requisitos de honorabilidad, conocimiento y experiencia concurren igualmente en el **Director General** y en las **personas que asumen funciones de control interno y/u ocupan puestos claves** para el desarrollo diario de la actividad bancaria de la Entidad, que dispone de procedimientos internos adecuados para llevar a cabo la selección y evaluación continua de este colectivo y de los miembros de su Consejo Rector.

Si durante el ejercicio de su actividad concurriese en algún consejero o miembro de la Alta Dirección alguna circunstancia que pudiera alterar el cumplimiento de los requisitos establecidos, la Caja lo comunicaría al Banco de España en el plazo máximo de quince días hábiles y velaría por la subsanación de las deficiencias identificadas, procediendo en caso de ser necesario a la separación temporal o definitiva del cargo de la persona en cuestión.

La designación de nuevos miembros del Consejo Rector y del Director General es comunicada previamente al Banco de España para su valoración, disponiendo la Entidad de un programa de información que facilita la adquisición rápida y eficiente de un primer nivel de conocimiento de la Caja.

La composición del Consejo Rector contempla la presencia proporcionada de perfiles complementarios, favoreciendo de ese modo una configuración adecuada en términos de experiencia, objetividad e independencia (según marcan las directrices GL44 en su punto 12.5). Para mejorar la capacidad de actuar con objetividad e independencia los miembros han sido seleccionados entre un número de candidatos amplio, atendiendo al principio de proporcionalidad territorial, a la pluralidad de su base social y existiendo en el mismo, personas de prestigio y reconocida profesionalidad. Los miembros del Consejo Rector, son considerados Consejeros independientes, atendiendo lo dispuesto en la normativa reguladora. Adicionalmente cuenta con un Consejero Laboral que es trabajador de la Entidad, y no empleado de ninguna otra empresa, siendo considerado miembro no ejecutivo o externo

Por lo que respecta al **funcionamiento del Consejo Rector**, éste celebra sus reuniones de acuerdo con un calendario anual. La normativa interna establece en 12 el número mínimo de reuniones anuales ordinarias, pudiéndose reunir el órgano de administración de manera extraordinaria.

Cuando los consejeros no pueden asistir personalmente a la reunión, pueden delegar en cualquier otro consejero para que les represente en aquélla a todos los efectos, por escrito y con carácter especial para cada sesión. Para que el Consejo Rector quede válidamente constituido es necesaria la asistencia, presentes o representados, de más de la mitad de sus miembros.

Todo miembro del Consejo puede solicitar la inclusión de cualquier otro punto no incluido en el proyecto de orden del día que el Presidente proponga. Salvo en los casos en los que específicamente se requiera una mayoría superior por disposición legal, estatutaria o del Reglamento del Consejo Rector, los acuerdos se adoptan por mayoría absoluta de los consejeros asistentes, presentes y representados. El Presidente tiene voto de calidad para decidir los empates.

De conformidad con los requisitos de la EBA, la Caja tiene establecidas reglas de sustitución interina para el ejercicio circunstancial (aplicable para casos de ausencia, imposibilidad o indisposición) de las funciones del Presidente del Consejo Rector, así como procedimientos para su sustitución o sucesión de manera ordenada y conforme a la legislación vigente. Asimismo, el nombramiento de los consejeros y la determinación del periodo para el que son elegidos se realizan de modo que se evite la sustitución de un número elevado de manera simultánea o excesivamente cercana en el tiempo cuando ello pueda dificultar un adecuado ejercicio de sus funciones por parte del órgano de administración.

El deber de diligente administración incluye el de informarse adecuadamente sobre la marcha de la Caja y dotar el ejercicio de sus funciones de independencia, objetividad y solidez, dedicando el tiempo y esfuerzo necesarios para desempeñarlas con eficacia y debiendo mantener a la Entidad informada en todo momento acerca de sus restantes obligaciones profesionales, que en ningún caso pueden condicionar o limitar el adecuado desempeño de sus responsabilidades como consejeros de

la Entidad. Sin perjuicio de los procedimientos establecidos para la representación de los consejeros en las reuniones del órgano de administración a las que eventualmente no puedan asistir, éstos deben mantener una asistencia asidua y una participación activa.

Para una adecuada gestión y control de las situaciones de **conflicto de interés**, los consejeros deben comunicar al Consejo cualquier situación de conflicto, directo o indirecto, que pudieran tener con el interés de la Caja. Si el conflicto se refiere a una operación, ni el consejero en cuestión ni ninguna sociedad donde sean consejeros, miembros de la alta dirección o accionistas significativos por sí mismos o a través de terceros, así como tampoco personas con las que tengan acción concertada podrán realizarla sin la aprobación del Consejo, absteniéndose en la deliberación y votación sobre la operación a que el conflicto se refiera. En el caso de los consejeros, el órgano de resolución de conflictos es el propio Consejo Rector.

En cuanto a la remuneración del consejo y sus consejeros los estatutos contemplan lo siguiente:

Los miembros del Consejo Rector tendrán derecho a percibir una retribución anual por el ejercicio de las funciones que les corresponde desarrollar en virtud de su designación como consejeros. Dicha retribución estará conformada por una cantidad fija anual a percibir en mensualidades iguales y una dieta por asistencia a las reuniones del Consejo Rector, a las comisiones delegadas y a los actos para los que fueran requeridos.

Por su parte el Presidente, teniendo en cuenta su mayor dedicación a la Entidad, **tendrá derecho a una retribución superior a la del resto de Consejeros.**

La cuantía de las compensaciones referidas anteriormente serán las que a tal efecto determine la Asamblea General y permanecerá vigente en tanto esta no acuerde su modificación.

A la cantidad a percibir por cada consejero por los conceptos anteriores, se le practicará la correspondiente retención de IRPF.

Las cantidades indicadas anteriormente se percibirán por los consejeros con independencia de los gastos justificados en que pudieran incurrir en el cumplimiento de sus funciones, que les serán abonados previa la justificación establecida.

Las cantidades aprobadas por la Asamblea de junio 2016 para el periodo 2016-2018 están establecidas en 9.000 para cada Consejero y 23.153 para el Presidente, ambas brutas anuales

#### **1.5.2.2 Funciones y responsabilidades en la gestión del riesgo, su control interno y la adecuación de capital**

Excepto en las materias reservadas a la Asamblea de socios de la Entidad, el **Consejo Rector** es el máximo órgano de decisión, correspondiéndole entre otras funciones la definición de la estrategia, el establecimiento y el seguimiento del nivel de tolerancia al riesgo y la sanción de la política de riesgos, aprobando a propuesta de la Alta Dirección o de la Comisión designada al respecto las atribuciones de los diferentes órganos de decisión. De este modo, las principales funciones y responsabilidades del Consejo Rector, en aquellos aspectos relativos a la gestión de los riesgos, son las siguientes:

- Aprobación y seguimiento del Plan Estratégico de la Entidad.
- Definir y sancionar el nivel de tolerancia (apetito) al riesgo.
- Establecer el marco de gestión de los riesgos y sus políticas.
- Garantizar una estructura organizativa adecuada.
- Revisar y evaluar periódicamente el marco de gobierno interno, así como las estrategias y las políticas de asunción, gestión, supervisión y reducción de los riesgos a los que la Entidad esté o pueda estar expuesta.

- Realizar un seguimiento continuo y completo del nivel de riesgo de la Caja, evaluando los distintos tipos de riesgos y los entornos regulatorio, macroeconómico y competitivo..
- Establecer y supervisar el nivel de capitalización de la Entidad y su grado de adecuación y suficiencia para el perfil de riesgos existente y el entorno económico en el que opera.
- Supervisar y evaluar el desempeño de la Alta Dirección así como del sistema de control interno, incluyendo las funciones de control de riesgos, cumplimiento normativo y auditoría interna.
- Estudiar y sancionar operaciones de riesgos en función del esquema de delegación existente.
- Aprobar el Marco de Apetito al Riesgo de la Caja (con sus debidas actualizaciones), asegurándose de que cubre todos los riesgos y es consistente con la estrategia a corto y largo plazo con el plan de negocio, con la planificación de capital, con la capacidad de riesgo, con las políticas de límites y con la política de remuneración.
- Aprobar el Plan de Recuperación (PR) de la Entidad, procediendo a su debido seguimiento.
- Decidir sobre la activación del PR en el caso de la superación de un umbral de recuperación de uno o varios indicadores de recuperación.
- Otros asuntos de gobierno interno relacionados con la gestión de los riesgos.

El ejercicio de estas funciones requiere entre otros aspectos la elaboración periódica de información para el Consejo Rector acerca de los riesgos asumidos y su composición, el nivel de capitalización de la Entidad, la medición y el control de los riesgos, así como el ambiente de control interno existente y su adecuación para garantizar una gestión ordenada y prudente de los negocios y los riesgos de la Entidad, con especial atención a los indicadores y métricas aprobados en el Marco de Apetito al Riesgo y el Plan de Recuperación.

Durante el ejercicio 2017, el Consejo Rector de la Entidad celebró 16 reuniones, involucrándose activamente en el seguimiento y el control de los riesgos asumidos, sancionando las operaciones que requirieron su decisión y revisando la estrategia de la Entidad, el nivel de tolerancia al riesgo, la situación de liquidez, los resultados del proceso de auto-evaluación del capital y el modelo de control interno, siendo así mismo informado de las conclusiones de las auditorías interna y externa.

Con carácter adicional al Consejo Rector, en el marco de la gestión de riesgos la Entidad dispone de un sistema de delegación de facultades en diferentes órganos que bajo el mandato del Consejo Rector instrumentan la capacidad ejecutiva de la dirección de riesgos con el objetivo de garantizar la alineación de éstos con la estrategia de la Caja en términos de negocio y solvencia, responsabilizándose de la estrategia de gestión y seguimiento de los riesgos, así como del esquema de delegación de facultades. Asimismo, analizan y, si procede, aprueban las operaciones de riesgo dentro de sus respectivos niveles de atribuciones, elevando al órgano superior aquéllas que exceden su nivel de delegación.

Entre estos órganos destacan:

La Comisión **de Riesgos** cuyas principales funciones en materia de riesgos son:

- Asesorar al Consejo Rector sobre la propensión global al riesgo, actual y futura, de la Entidad y su estrategia en este ámbito, asistiéndole en la vigilancia de la aplicación de esa estrategia.
- Vigilar que la política de precios de los activos y los pasivos ofrecidos a los clientes tenga plenamente en cuenta el modelo empresarial y la estrategia de riesgo de la entidad. En caso contrario, la Comisión de Riesgos presentará al Consejo Rector un plan para subsanarla.
- Determinar, junto con el Consejo Rector, la naturaleza, la cantidad, el formato y la frecuencia de la información sobre riesgos que deban recibir la propia Comisión y el Consejo.

- Colaborar para el establecimiento de políticas y prácticas de remuneración racionales. A tales efectos, la Comisión de Riesgos examina si la política de incentivos prevista en el sistema de remuneración tiene en consideración el riesgo, el capital, la liquidez y la probabilidad y la oportunidad de los beneficios.
- Colaborar en la elaboración y aprobar el MAR y PR de la Entidad

La **Comisión de Auditoría** cuyas principales funciones en materia de riesgos son:

- Sirve de apoyo al Consejo Rector en sus cometidos de vigilancia mediante la revisión periódica del proceso, las políticas y los criterios de elaboración de la información económico-financiera, del sistema de control interno de la Entidad, del cumplimiento normativo y de la contratación, independencia y conclusiones del auditor externo entre otros aspectos. Asimismo, revisa y en su caso aprueba la orientación, los planes y las propuestas de la Dirección de Auditoría Interna, asegurándose que su actividad está enfocada principalmente hacia los riesgos relevantes de la Caja y procediendo a la evaluación periódica del efectivo cumplimiento de dichos planes y del grado de implantación de las recomendaciones de la auditoría interna y externa.

Cabe destacar que estas Comisiones de Auditoría y Riesgos están integrados por miembros del Consejo Rector que no desempeñen funciones ejecutivas y que poseen los oportunos conocimientos, capacidad y experiencia para entender plenamente y controlar la estrategia de riesgo y la propensión al riesgo de la Entidad. Por los estatutos internos, al menos un tercio de estos miembros, y en todo caso el presidente, deberán ser consejeros independientes.

Los órganos colegiados de decisión en materia de riesgos se completan con:

- EL **Comité de Riesgos y Comité de Riesgos Aprobaciones**, instancias encargadas del análisis y de la sanción de operaciones de riesgo (crédito) que se sitúa por debajo de la Comisión de Riesgos conforme a las atribuciones establecidas.
- El **Comité de Gestión de Activos y Pasivos (COAP)**, responsable del control y de la gestión de los riesgos de liquidez, mercado, contraparte y estructural de balance, siendo sus principales funciones en relación con dichos riesgos las siguientes:
  - Aprobación de las políticas de riesgo y procedimientos generales de actuación.
  - Aprobación de las metodologías de medición y análisis de riesgos.
  - Diseño de las estructuras de límites de riesgo.
  - Seguimiento del grado de cumplimiento de las políticas establecidas para la gestión de los distintos riesgos.
  - Revisión y recomendación de estrategias de inversión.
  - Este Comité goza de una estructura ágil y especializada que permite supervisar el cumplimiento de las distintas políticas establecidas, así como realizar un seguimiento más frecuente de las áreas de mercado y cuenta entre sus miembros con personal especializado del Banco Cooperativo.

A la mencionada estructura de Comités cabe añadir la existencia de una Unidad de **Gestión Integral del Riesgo** que coordinadamente con el Banco Cooperativo Español y la Secretaría de la AEER tiene las responsabilidades siguientes:

- Identificar, medir y valorar, desde una perspectiva global, los riesgos relevantes a los que se encuentra expuesta la Entidad en el ejercicio de su actividad.

- Diseñar, implementar y mantener los sistemas de identificación, medición, información y control de estos riesgos.
- Definir los procedimientos y mecanismos de control de los diferentes riesgos.
- Evaluar y valorar las técnicas de mitigación de riesgos empleadas y aquellas susceptibles de utilización.
- Vigilar y en su caso proponer cambios en la estructura de límites y alertas internas que refuercen el control de los riesgos y su consistencia con el nivel de tolerancia definido por el Consejo.
- Revisar el nivel de riesgo asumido y su adecuación al perfil establecido por el Consejo Rector, así como la distribución interna del capital.

Esta Unidad coordinada por el Interventor es independiente de las áreas generadoras de los riesgos, de manera que se garantiza la objetividad de los criterios de valoración y la ausencia de distorsiones en los mismos provocadas por consideraciones comerciales.

### 1.5.3 Perfil global de riesgos

De conformidad con los principios y la estrategia definida, el perfil global de riesgos de la Caja Rural de Asturias es bajo. En este sentido, cabe destacar una notable fortaleza de los ratios de capital, una volatilidad estimada para los resultados de la Caja en el rango bajo de los benchmarks disponibles, una exposición reducida al riesgo, una sólida posición de liquidez y una capacidad recurrente de generar beneficios.

La comparación entre los consumos de capital en función del riesgo y los recursos propios computables muestran una situación más que confortable al cierre del ejercicio, como reflejan los ratios de capital (medidos en base regulatoria), con claros excesos de recursos.

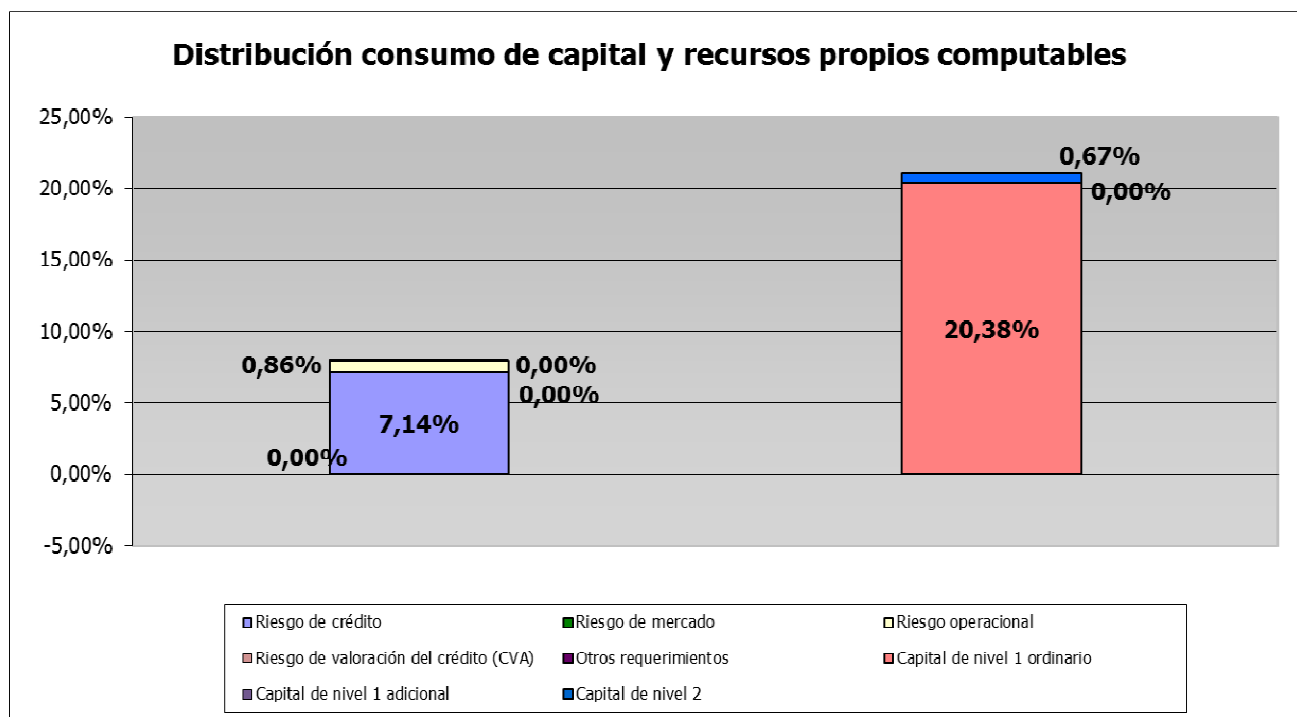

Requerimientos mínimos de recursos propios	Miles de euros	% RWA total
Riesgo de crédito	130.182	7,14%
Riesgo de mercado	0	0,00%
Riesgo operacional	15.765	0,86%
Riesgo de valoración del crédito (CVA)	14	0,00%
Otros requerimientos	0	0,00%
<b>Total requerimientos mínimos de recursos propios</b>	<b>145.961</b>	<b>8,00%</b>

Recursos propios computables	Miles de euros	% RWA total
Capital de nivel 1 ordinario	371.924	20,38%
Capital de nivel 1 adicional	0	0,00%
Capital de nivel 2	12.283	0,67%
<b>Total recursos propios computables</b>	<b>384.207</b>	<b>21,06%</b>

Asimismo cabe destacar el elevado superávit de capital (superior al 140%) sobre el requerimiento (9,13%) establecido de manera formal por el supervisor en términos de CET1 (capital de nivel 1 ordinario) e incluido colchones, 11,005%.

En los apartados siguientes se realiza una valoración de los riesgos relevantes a los que se encuentra expuesta la Entidad y se explican brevemente los sistemas de identificación, medición, control y gestión existentes. A este respecto, el Consejo Rector evalúa con periodicidad al menos anual el grado de adecuación de las políticas, procedimientos y sistemas de gestión de riesgos al perfil y a la estrategia de la Entidad, procediendo a la aprobación de una declaración formal, la última de las cuales tuvo lugar en la reunión del mencionado órgano celebrada el 3 de mayo de 2018.

### **1.3.5 Gestión del riesgo de crédito**

#### ***La exposición por riesgo de crédito de la Caja presenta un perfil de riesgo bajo***

El riesgo de crédito representa las pérdidas que sufriría la Caja en el caso de que un cliente o alguna contraparte incumpliesen sus obligaciones contractuales de pago, constituyendo un riesgo relevante. Este riesgo incluye el riesgo de contraparte, el riesgo de concentración, el riesgo residual derivado de la utilización de técnicas de mitigación y el riesgo de liquidación o entrega.

En el apartado 4 del presente documento se recogen las principales magnitudes a 31 de diciembre de 2017 del riesgo de crédito de la Caja atendiendo primordialmente a la normativa de recursos propios.

A continuación se muestran las cifras más representativas desde el punto de vista contable:

Principales indicadores del riesgo de crédito	Datos a 31/12/2017
Crédito con garantía real / Crédito total a la clientela	56,30%
Exposición sector construcción y promoción inmobiliaria	6,71%
Ratio de morosidad	3,38%
Ratio de cobertura de dudosos	53,67%



<b>Cartera crediticia por tramos de riesgo (contables)</b>	<b>Miles de euros</b>	<b>%</b>
Riesgo normal	2.088.705	91,24%
Riesgo en vigilancia especial	109.216	4,77%
Riesgo dudoso	91.291	3,99%
<b>Total</b>	<b>2.289.212</b>	<b>100,00%</b>

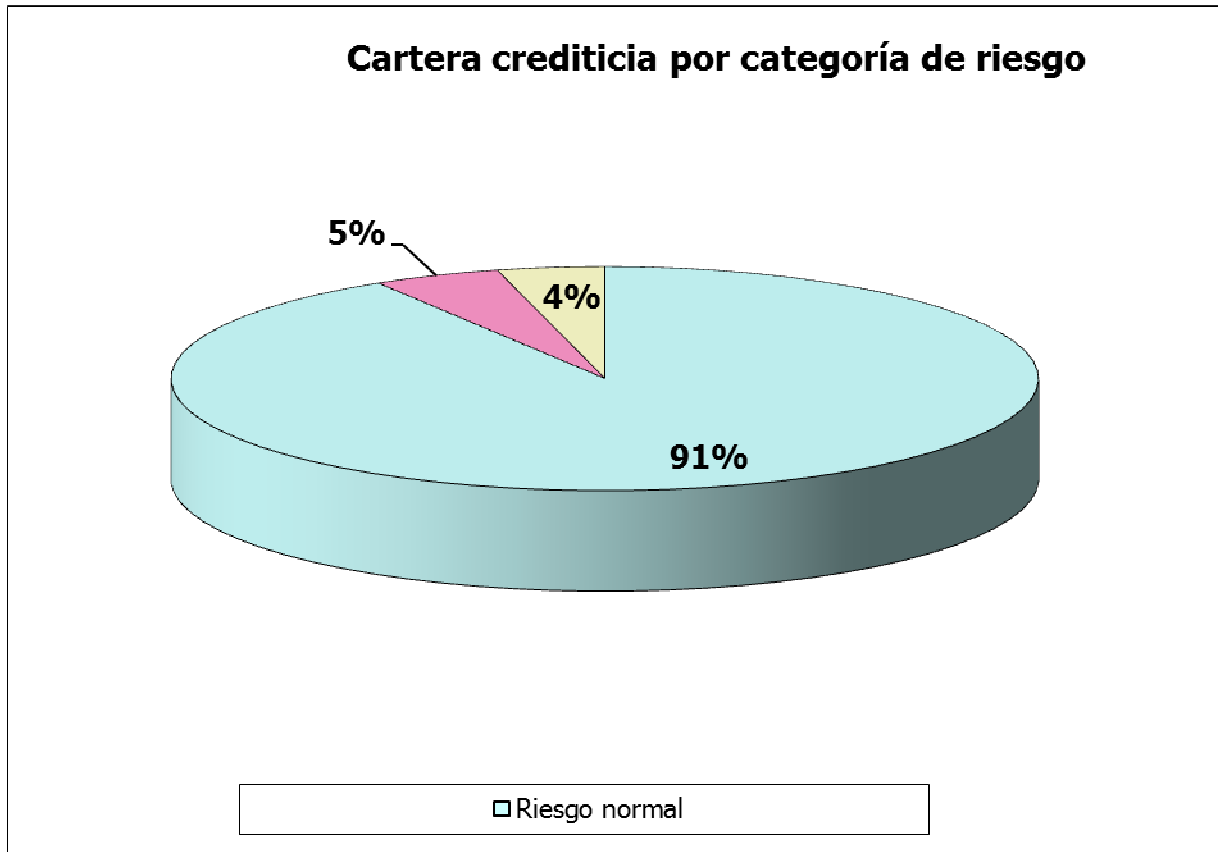

Teniendo en cuenta el ratio de morosidad ya comentado del 3,99% (solo sobre inversión crediticia sin contar depósitos en entidades que también están considerados en cuadros anteriores) y que la categoría de riesgos considerados como vigilancia especial, porcentual y cuantitativamente no sean muy elevados, hace que la práctica totalidad de cartera, el 91% sea considerada normal.

<b>Distribución riesgo de crédito por garantías</b>	<b>Exposición original</b>
Cartera hipotecaria	1.461.988
Otras garantías reales	5.012
Sector público	1.253.720
Garantías de firma	530.000
Garantía personal	1.103.095
<b>Total</b>	<b>4.353.815</b>

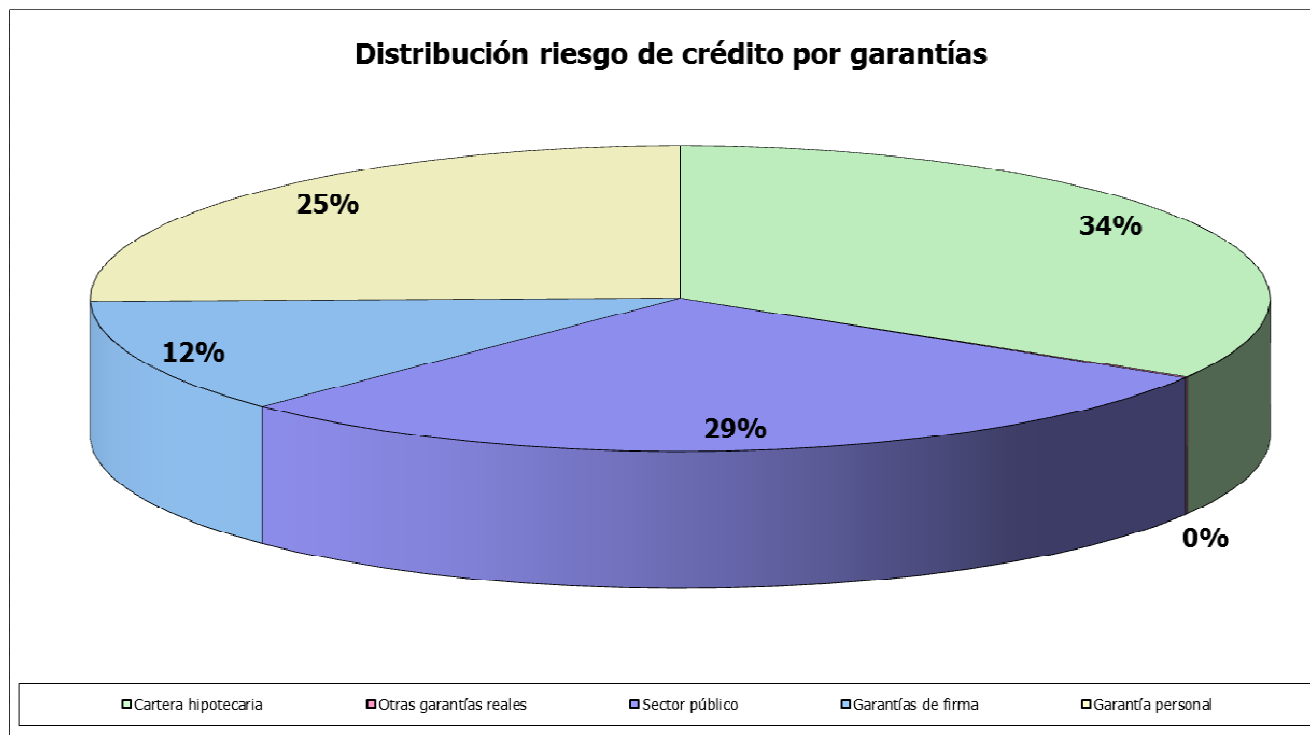

La cartera crediticia de la Caja presenta de manera continuada en el tiempo una elevada calidad, resultado de la aplicación de políticas y sistemas rigurosos de medición, asunción y gestión del riesgo de crédito, así como de un estricto control interno. Ello adquiere especial relevancia en entornos económicos como el actual, en el que a pesar del incremento de la morosidad cabe destacar:

- La existencia de mecanismos de mitigación del riesgo (garantías) de contrastada efectividad para un elevado porcentaje de la cartera
- El mantenimiento del fondo genérico para insolvencias en un porcentaje superior al mínimo regulatorio.
- Una evolución positiva durante los últimos años en comparación con la media del sector bancario, invirtiendo la tendencia de estar por debajo en todos los aspectos a estar por encima de la media del sector.

Evolución de la morosidad y de los fondos de cobertura	Ratio de morosidad entidad	Ratio de morosidad sector	Ratio de cobertura entidad	Ratio de cobertura sector
2014	8,79%	11,64%	51,44%	55,64%
2015	7,01%	9,35%	57,90%	56,41%
2016	5,56%	8,29%	47,96%	56,25%
2017	4,10%	7,06%	53,35%	48,78%

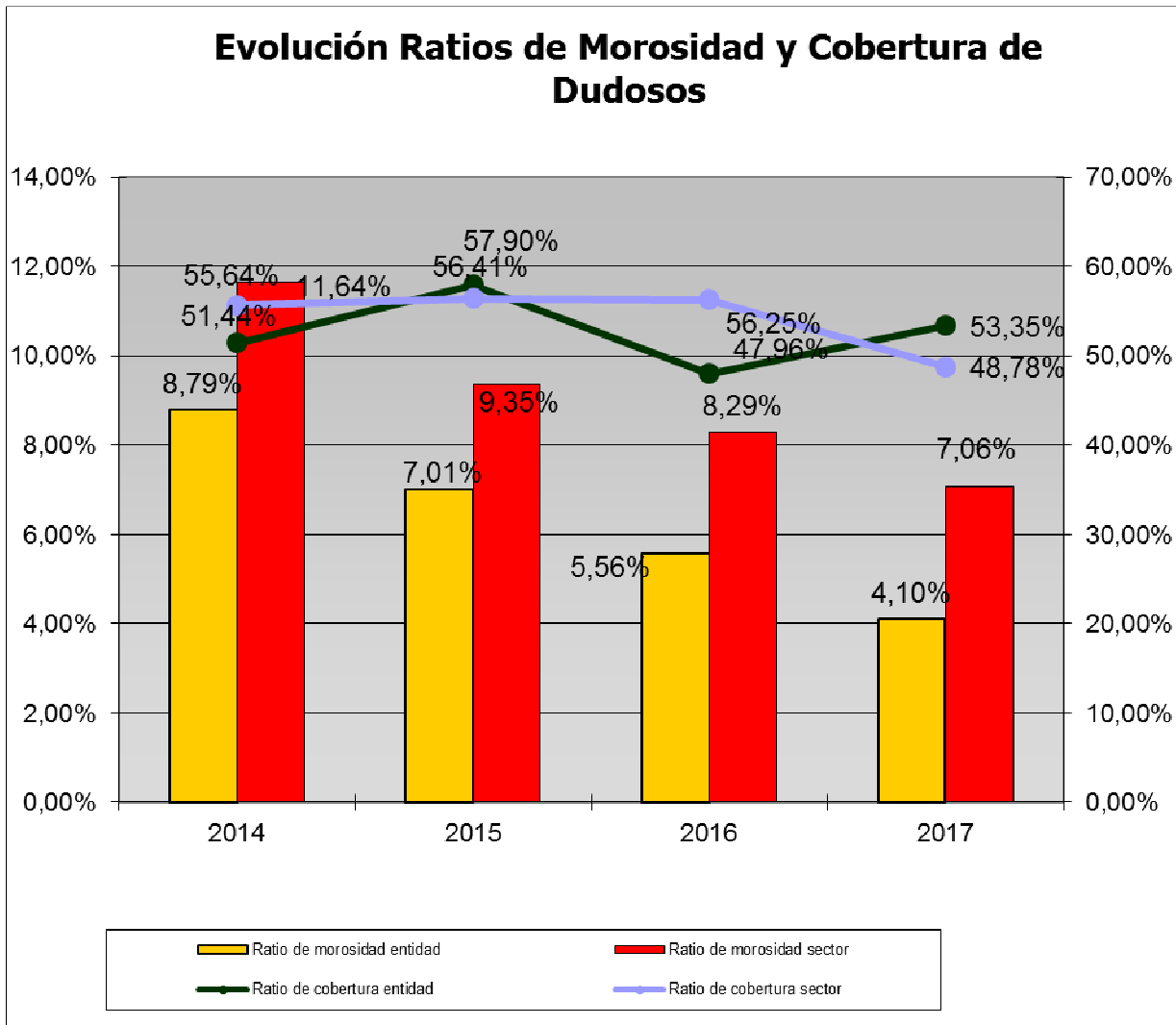

A 31 de diciembre de 2017, la distribución de las exposiciones sujetas a riesgo de crédito tras la aplicación de las técnicas de mitigación de riesgos considerados admisibles conforme a la normativa en vigor y el correspondiente consumo de capital era la siguiente:

Distribución riesgo de crédito por categorías de activos	Exposición tras técnicas CRM y CCFs	% Exposición tras técnicas CRM y CCFs	Consumo de capital	% Consumo de Capital
Sector público	1.407.920	32,34%	1.480	1,14%
Entidades	557.052	12,79%	12.505	9,61%
Empresas no minoristas	276.979	6,36%	20.768	15,95%
Minoristas	612.790	14,07%	32.737	25,15%
Garantizadas con inmuebles	1.098.493	25,23%	30.445	23,39%
Impago	47.670	1,09%	4.226	3,25%
Alto riesgo	108.344	2,49%	13.001	9,99%
Renta variable	54.128	1,24%	4.330	3,33%
Exposiciones titulización	113.688	2,61%	3.717	2,86%
Otras	76.751	1,76%	6.971	5,36%
<b>Total</b>	<b>4.353.815</b>	<b>100%</b>	<b>130.182</b>	<b>100%</b>

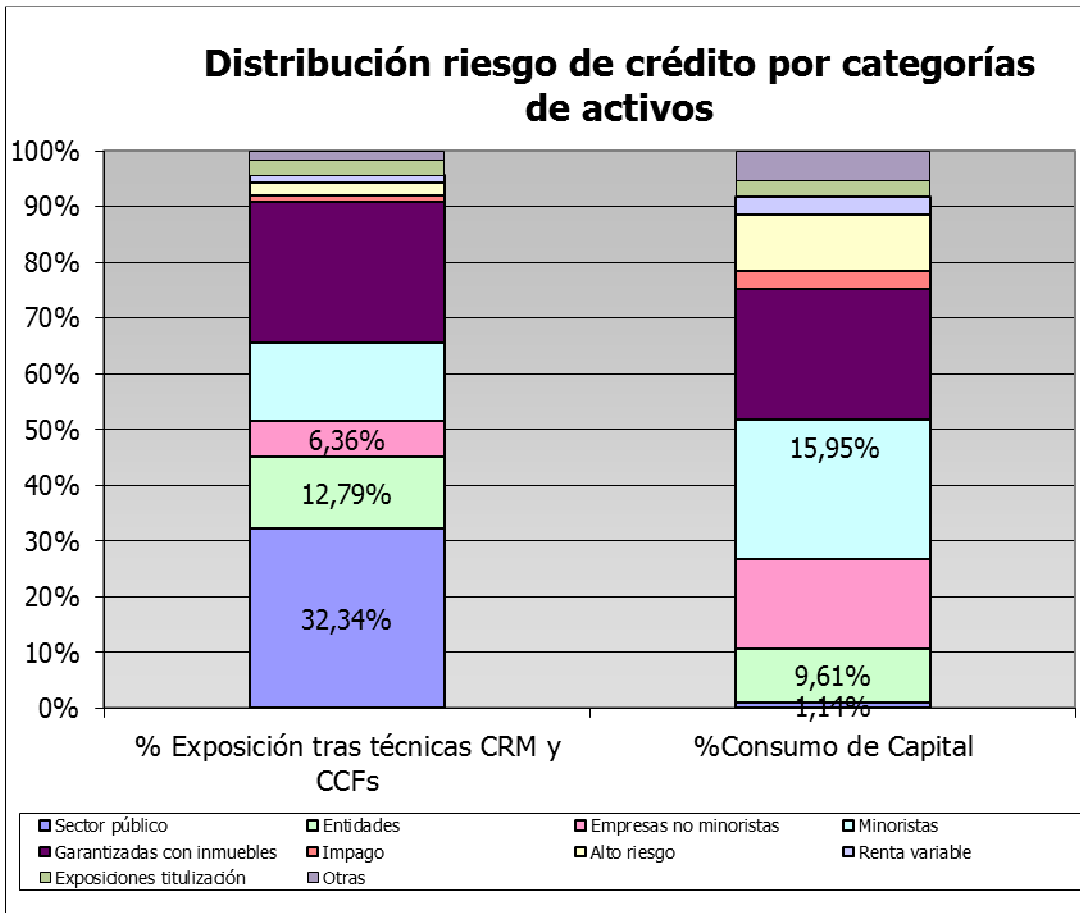

La cartera hipotecaria corresponde en su gran mayoría a hipotecas sobre inmuebles de carácter residencial en relación con las cuales las políticas de concesión de la Entidad se caracterizan por su prudencia, siendo excepcional la concesión de financiación a solicitudes que excedan de un ratio “loan-to-value” (en adelante, LTV) del 80% en el caso de hipotecas sobre inmuebles residenciales y del 60% en hipotecas sobre inmuebles comerciales

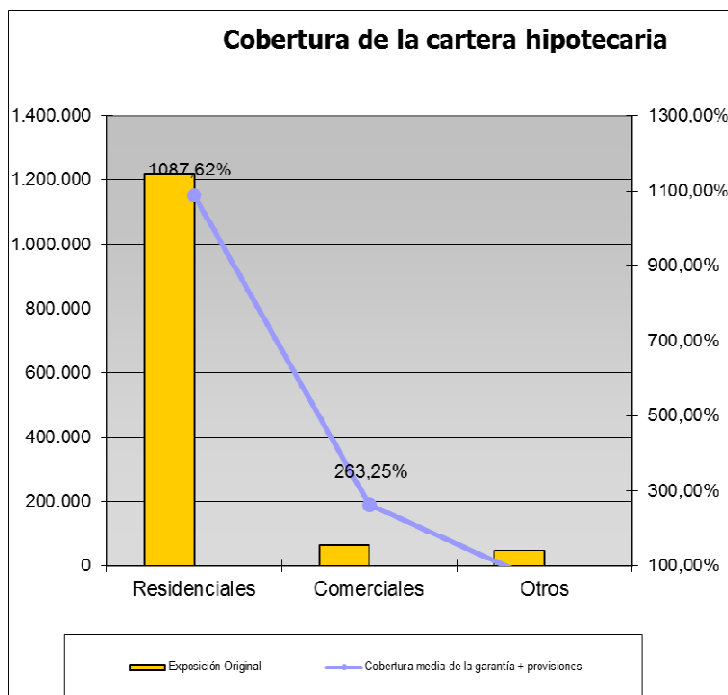

Distribución por tramos de LTV de la cartera hipotecaria (titulizada y no titulizada)	Exposición original	LTV media	LTV media considerando provisiones
Hipotecas sobre inmuebles comerciales:			
LTV inferior al 60%	40.058	29,38%	29,37%
LTV entre el 60% y el 80%	15.943	67,03%	66,25%
LTV superior al 80%	7.867	103,01%	102,20%
	63.868	38,07%	37,99%
Hipotecas sobre inmuebles residenciales:			
LTV inferior al 50%	311.876	2,59%	2,59%
LTV entre el 50% y el 80%	592.087	65,93%	65,92%
LTV entre el 80% y el 95%	155.397	86,69%	86,43%
LTV superior al 95%	160.002	112,05%	110,21%
	1.219.361	9,20%	9,19%
Otras hipotecas:			
Comerciales con LTV superior al 150% (a)	3.064	238,50%	182,59%
Residenciales con LTV superior al 150% (a)	43.224	224,03%	191,77%
Otros inmuebles			
	46.287	224,94%	191,13%
<b>Exposición total cartera hipotecaria</b>	<b>1.329.516</b>	<b>9,89%</b>	<b>9,88%</b>

- (a) Hipotecas sobre viviendas terminadas que cumplen los requisitos de admisibilidad establecidos por el Reglamento Europeo nº 575/2013. No incluyen financiación a promotores, tratándose en todos los casos de viviendas propiedad de particulares ocupadas por éstos.
- (b) Hipotecas consideradas no admisibles a efectos del cálculo de los requerimientos de recursos propios mínimos por riesgo de crédito, incluidas aquellas sobre bienes inmuebles residenciales y comerciales que no cumplan todos y cada uno de los requisitos establecidos por el Reglamento Europeo nº 575/2013 para la aplicación del tratamiento particular a las exposiciones garantizadas con inmuebles.

De este modo, la cartera crediticia de la Entidad presenta de manera continuada en el tiempo una elevada calidad, resultado de la aplicación de políticas y sistemas rigurosos de medición, asunción y gestión del riesgo de crédito, así como de un estricto control interno. Ello adquiere especial relevancia en entornos económicos como el actual, en el que a pesar del incremento de la morosidad cabe destacar:

- La existencia de mecanismos de mitigación del riesgo (garantías) de contrastada efectividad para un elevado porcentaje de la cartera.
- Una posición comparativamente mejor que la media de las entidades de crédito presentes en España en términos de morosidad y cobertura de la cartera de inversión crediticia y del riesgo de firma.

### Sistemas de medición y valoración de los riesgos

En línea con la práctica habitual del sector y el impulso en la mejora de la gestión de riesgos que ha supuesto el Nuevo Acuerdo de Capital de Basilea (en adelante, Basilea II), la Caja dispone de una serie de modelos de rating y scoring que se están empezando a utilizar para apoyar en los procesos tradicionales de admisión y seguimiento del riesgo de crédito. Estos modelos, que incorporan de forma homogénea las distintas variables de riesgo relevantes para las operaciones o el segmento de

clientes de que se trate, proporcionan una calificación y una probabilidad de incumplimiento (PD) que sirven de apoyo en la toma de decisiones de una manera objetiva.

La distribución por niveles de calificación crediticia de la cartera de la Entidad a 31 de diciembre de 2017 corresponde a un perfil típico de banca comercial, con fuerte predominio del segmento minorista. Se trata de exposiciones caracterizadas por un alto grado de atomización, de modo que la diversificación resultante reduce los riesgos asociados a este tipo de exposiciones y su consumo de capital (para más detalle, véase el apartado 4).

### ***Seguimiento del riesgo***

Para el control de la calidad crediticia y la anticipación en la recuperabilidad de la inversión, se encuentra definida la función de seguimiento del riesgo, a la cual se encuentran adscritos recursos y responsables concretos. Dicha función de seguimiento se fundamenta en una atención permanente encaminada a asegurar el puntual reembolso de las operaciones y la anticipación ante circunstancias que puedan afectar a su buen fin y normal desarrollo.

El Proceso de Seguimiento de operaciones incluido en el Proceso General de Gestión de Riesgo de Crédito, incluye todas aquellas actividades que se realizan para tratar de evitar el incumplimiento por parte del cliente de la deuda contraída con la Entidad y analizar la solvencia y endeudamiento del cliente para prever y evitar futuros problemas.

El manual de procedimiento de Seguimiento del Riesgo de Crédito recoge las distintas tareas de control realizadas y las fuentes de información y/o alertas utilizadas.

#### Seguimiento sistemático.

A) Por Volumen de riesgo: todos los acreditados individuales o grupos con riesgo superior a 1.500.000 euros serán objeto de revisión con periodicidad en ningún caso superior a los 12 meses, elaborando la correspondiente *Ficha de Seguimiento*.

B) Voluntaria: incluye aquellos acreditados o grupos con riesgo no incluidos en apartado anterior, pero que figuren en Listado de Concentración de Riesgos (más de 600.000 euros), cuando así se considere oportuno y en todo caso para los clientes en vigilancia por Banco de España y/o por la Auditoría Externa.

Se elaborará listado resumen de los clientes y grupos revisados con indicación de la política recomendada.

Seguimiento sintomático. Este tipo de seguimiento se va a apoyar plenamente en el nuevo Aplicativo de Alertas y Seguimiento. Dado que es un nuevo aplicativo, el proceso de gestión de las alertas generadas será gradual.

#### Seguimiento clasificaciones comerciales.

Trimestralmente serán objeto de revisión todos los límites concedidos para aquellos cedentes que superen los porcentajes de devoluciones establecidos .

### ***Riesgo de concentración***

El riesgo de concentración representa la posibilidad de sufrir pérdidas debido a exposiciones individuales significativas que estén correlacionadas y/o exposiciones importantes con grupos de

contrapartes cuya probabilidad de incumplimiento esté sujeta a unos factores de riesgo comunes a todos ellos (sector de actividad, localización geográfica, etc.).

Por el control y seguimiento prácticamente continuo de las diferentes magnitudes de inversión crediticia y principales acreditado, la Entidad no tiene establecidos unos límites de concentración sectorial, ni por grupos preestablecidos sobre los que regularmente realice un seguimiento.

Si existe un seguimiento pormenorizado y sistemáticos de todos los riesgos por encima de 600 miles de euros, pero no existen límites de riesgos preestablecidos por sectores de actividad o acreditados, excepto el límite absoluto del 10% de los recursos propios computables que se intenta no sobrepasar para ningún acreditado individual o grupo, salvo causa justificada.

En todo caso se deben cumplir los límites a la concentración de riesgos establecidos por la normativa vigente, entre la que cabe destacar el Reglamento Europeo 575/2013. En este sentido, ningún cliente o conjunto de ellos que constituya un grupo económico o se hallen vinculados entre sí en el sentido descrito por el artículo 390 del citado texto legal puede alcanzar un riesgo del 25% del capital admisible de la Entidad después de tener en cuenta el efecto de la reducción del riesgo de crédito de conformidad con los artículos 399 a 403 del referido Reglamento. Cuando ese cliente sea una entidad o cuando el grupo de clientes vinculados entre sí incluya una o varias entidades, dicho valor no deberá rebasar el 25% del capital admisible de la entidad o 150 millones de euros, si esta cantidad fuera más elevada, siempre que la suma de los valores de las exposiciones frente a todos los clientes vinculados entre sí que no sean entidades, después de tener en cuenta el efecto de la reducción del riesgo de crédito, no rebase el 25% del capital admisible de la Caja.

Con la única contraparte con la que en algún momento se puede pasar del 10% es con el Banco Cooperativo, normal por un lado por la participación que tenemos y porque a través de ella, por el acuerdo de tesorería, realizamos todas nuestras operaciones de interbancario y financiación, así como sistemas y medios de pago y compensación interbancaria, así como con otras entidades bancarias por depósitos a corto plazo.

Por lo que respecta a la concentración del riesgo por sectores de actividad, en el apartado 4 se puede observar su distribución antes de la consideración de técnicas de mitigación de riesgos y de la aplicación de factores de conversión (exposiciones fuera de balance).

La Entidad procede a la medición periódica del riesgo de concentración sectorial bajo los estándares habituales de mercado y conforme a los requerimientos regulatorios existentes al respecto. En este sentido, a 31 de diciembre de 2017 no existía índice de concentración sectorial ni de concentración calculado conforme a la metodología definida por Banco de España a efectos del Proceso de Autoevaluación del Capital.

### ***Información de gestión***

Con carácter mensual, la Alta Dirección recibe información de la evolución de las magnitudes más relevantes de la exposición al riesgo de crédito, pudiendo analizar la información desde varios puntos de vista. Asimismo, dispone del detalle de las magnitudes más relevantes para poder profundizar en su análisis.

El Consejo Rector recibe un resumen agregado de la citada información con carácter mensual.

### **1.3.6 Gestión del riesgo de mercado**

El riesgo de mercado representa la posibilidad de sufrir pérdidas ante movimientos adversos en los precios de los bonos, títulos o mercaderías o tipo de cambio de monedas en la cartera de negociación de la Entidad. Este riesgo incluye el riesgo de tipo de cambio estructural de balance, definido como la posibilidad de sufrir pérdidas debido a movimientos adversos en los tipos de cambio.

Este riesgo no es considerado relevante ya que no ha existido, ni existe, ni en principio existirá cartera de negociación en esta Entidad, ya que únicamente nos dedicamos al negocio bancario puro.

### **1.3.7 Gestión del riesgo de tipo de interés estructural de balance**

El riesgo de tipo de interés estructural de balance se define como la posibilidad de sufrir pérdidas por el impacto negativo de las variaciones de los tipos de interés. Este riesgo varía en función de la estructura y fecha de reprecación de los activos, pasivos y operaciones fuera de balance.

El riesgo de tipo de interés estructural de balance es gestionado y controlado directamente por la Alta Dirección a través del Comité de Gestión de Activos y Pasivos (COAP), persiguiéndose un doble objetivo: reducir la sensibilidad del margen financiero a las variaciones de los tipos de interés y preservar el valor económico de la Entidad. Para alcanzar estos objetivos se realiza una gestión activa contratando en los mercados financieros operaciones de cobertura adicionales a las coberturas naturales generadas en el propio balance como consecuencia de la complementariedad de la sensibilidad a variaciones de los tipos de interés de las operaciones de activo y de pasivo.

En el apartado 8 se explican las principales métricas empleadas en la medición y gestión de este riesgo. La Caja, apoyándose en el departamento de Mercados de Capitales del Banco Cooperativo mantiene una estrecha vigilancia de este riesgo y un conjunto de actuaciones relativas a la intensificación de su seguimiento y gestión.

### **1.3.8 Gestión del riesgo de liquidez**

La gestión del riesgo de liquidez consiste en asegurar que la Entidad dispondrá en todo momento de la suficiente liquidez para cumplir con sus compromisos de pago asociados a la cancelación de sus pasivos en sus respectivas fechas de vencimiento, sin comprometer su capacidad para responder con rapidez ante oportunidades estratégicas de mercado. En esta gestión se incluye la obtención de financiación en los mercados mayoristas al menor coste posible a medio y largo plazo, siendo el objetivo mantener un nivel óptimo de activos líquidos bajo una política prudente.

Para ello, de manera proporcionada a la complejidad, el perfil de riesgo y el tipo de negocio de la Entidad, ésta ha establecido estrategias, políticas, procedimientos y sistemas sólidos para la identificación, medición, gestión y seguimiento del riesgo de liquidez sobre un conjunto adecuado de horizontes temporales con objeto de garantizar, entre otros objetivos, el mantenimiento de un “colchón” de liquidez apropiado.

Las claves para poder solventar problemas de liquidez radican en la anticipación y la gestión preventiva. Consciente de ello, la Caja considera ambos aspectos sus primeras líneas de defensa frente a los potenciales efectos adversos de una situación de iliquidez sobre sus resultados, reputación y solvencia.



En términos de identificación temprana, la Entidad realiza un seguimiento permanente de su situación de liquidez de corto, medio y largo plazo y de la evolución de los principales mercados monetarios y de capitales en los que opera. Para ello cuenta con: (i) indicadores cuantitativos y cualitativos, (ii) límites y alertas definidos en función del nivel de tolerancia máxima al riesgo de liquidez y (iii) el soporte humano, técnico y operativo necesario para incorporar oportunamente estos indicadores como input estratégico y de gestión del riesgo.

Por lo que respecta a la gestión preventiva, el Comité de Activos y Pasivos (COAP) guía la gestión estructural de la liquidez hacia: (i) el equilibrio entre los flujos financieros positivos y negativos a lo largo de un horizonte amplio de observación, (ii) la diversificación de usos y fuentes de financiación y (iii) la protección de la capacidad de la Caja para financiar su crecimiento y hacer frente a sus obligaciones de pago en la fecha y forma contractualmente establecidas a un coste razonable y sin afectar su reputación.

Finalmente, en términos de anticipación la Entidad cuenta con un colchón de activos líquidos libres de cargas que le permite hacer frente holgadamente a situaciones de severa tensión. La calidad, liquidez relativa y capacidad de pignoración de los activos que conforman el colchón son contrastadas periódicamente y sometidas a pruebas de estrés para determinar su capacidad para hacer frente a coyunturas extremas.

Las principales medidas utilizadas para el control de la liquidez son:

- **Control diario de liquidez** El Departamento de Tesorería sólo trabaja en una única cuenta tesorera que es la que mantiene la Caja en el Banco Cooperativo Español. Diariamente se controla la información que entra por Ruralvia referente a movimientos en la cuenta tesorera para controlar la tesorería que se tiene y si es necesario invertir o tomar temporalmente importe de la línea de liquidez del Cooperativo.
- **Ratio de cumplimiento de liquidez a corto plazo (LCR)**, el cual identifica los activos líquidos de libre disposición necesarios para cubrir las salidas netas de liquidez en 30 días bajo un escenario de estrés específico. El escenario incorpora no sólo situaciones críticas de la entidad sino también de los mercados:
  - Rebaja del nivel crediticio de la entidad de 3 “notches”
  - Pérdida parcial de los depósitos
  - Pérdida total de la financiación mayorista
  - Incremento significativo de los “haircuts”
  - Incremento en las exigencias de márgenes o colateral en las operaciones de derivados.
  - Incremento de los niveles de disposición en compromisos y disponibles irrevocables.
- **Ratio estructural (NSFR)**, que mide la relación entre los pasivos estables con los que cuentan la entidad en relación a su perfil de riesgo de liquidez en función también de un escenario de estrés específico.
- **Ratio Loan to Deposit** o relación entre la inversión crediticia y los recursos de clientes, con el fin de monitorizar que existan unos niveles de autofinanciación adecuados de la inversión crediticia en balance en todo momento.

- **Gap de liquidez**, que proporciona información sobre los movimientos de flujos de caja con el fin de detectar la existencia de desfases entre cobros y pagos en el tiempo. El registro de las entradas y salidas atiende a su vencimiento residual aplicando siempre un criterio conservador: las entradas se registran en la banda correspondiente al período que reste entre la fecha del estado y la fecha contractual de vencimiento más lejano y las salidas en la banda correspondiente al período que reste entre la fecha del estado y la fecha contractual de vencimiento más cercado excepto en el caso en que se prevea una salida de fondos anterior a dicha fecha. En el caso de los depósitos a la vista se ha considerado el vencimiento total al día siguiente de la fecha de análisis. El análisis es estático, al no incorporar escenarios de crecimiento de negocio ni de renovación de las financiaciones existentes. El gap de liquidez se calcula atendiendo a los criterios del estado “LQ2.1 Escalera de vencimientos residuales contractuales. Flujos de efectivo” de Banco de España.
- **Activos líquidos y otra liquidez disponible**. Con carácter adicional a la medición de los activos líquidos a efectos del ratio LCR, se mide el movimiento de valores (estado LQ 2.2 de Banco de España) que se producirá como consecuencia de la liquidación o el vencimiento de los valores de renta fija o de operaciones hechas sobre valores de renta fija tales como compraventas al contado o a plazo, préstamos de valores y permutas. Se trata de títulos que se negocian en mercados activos y pueden ser rápida y fácilmente convertidos en efectivo sin incurrir en una pérdida significativa. Los activos se valoran aplicando los precios publicados por el Banco Central Europeo o en su defecto una estimación conservadora teniendo en cuenta la valoración dada a activos similares por el correspondiente Banco Central. A partir de dicha información, se tiene conocimiento de los activos que en cada tramo temporal pueden ser potencialmente utilizados como colateral para cubrir necesidades puntuales de liquidez.
- **Grado de concentración de los depósitos** desde una doble perspectiva (estados C67 y C68):
  - Monitorización de las diez mayores contrapartes que superen el 1% del pasivo de la Entidad, identificando de este modo aquellas fuentes de financiación significativas cuya salida pudiera generar problemas de liquidez.
  - Seguimiento de la concentración de la financiación por tipo de producto, informando de los importes cubiertos por el F.G.D. y los vencimientos medios ponderados.
- **Evolución del coste de la financiación** por plazos, contrapartes y determinados tipos de producto (estado C69).
- **Vencimientos, renovación y captación diaria de financiación** por plazos y contrapartes (estado C70).
- **Concentración de la capacidad de contrapeso** por emisor y contraparte (estado C71).

La actividad comercial de la Entidad presenta un gap de liquidez positivo, con un superávit estructural de la financiación minorista sobre la inversión crediticia de la Caja; dicho superávit se ha acrecentado durante los últimos años como consecuencia del crecimiento de los depósitos de la clientela y del menor dinamismo del crédito. Ello quiere decir que para el ejercicio de su actividad principal, la Caja no necesita acudir a los mercados mayoristas, colocando el citado superávit en activos líquidos que refuerzan su posición de liquidez. Sin perjuicio de lo anterior, la Entidad realiza una gestión activa de las oportunidades que brinda el acceso a la financiación al Banco Central Europeo y a entidades de contrapartida central (financiación con colateral), monitorizando

en todo momento sus exposiciones, el perfil de vencimientos y la capacidad de emisión de títulos u obtención de colateral para incrementar esta financiación.

Adicionalmente, la Caja dispone de un **plan de contingencia** cuyo principal instrumento de cobertura de necesidades adicionales de liquidez lo constituye la “Póliza de crédito con prenda de valores y otros activos” suscrita con Banco de España a través del Banco Cooperativo Español, disponiendo así mismo de una línea de liquidez con éste (miembro de la misma red cooperativa).

Asimismo, de conformidad con las recomendaciones de la Junta Europea de Riesgo Sistémico (JERS), la Entidad ha implementado políticas, procedimientos y controles que aseguran que los riesgos asociados a la **gestión de garantías** y el **gravamen de activos** (“**asset encumbrance**”) están adecuadamente identificados, controlados y gestionados. Para ello, ha definido un marco general de vigilancia que proporciona periódicamente información a la Alta Dirección y al Consejo Recto

A continuación se muestran los gaps de liquidez existentes a 31 de diciembre de 2017:

	Hasta el día siguiente	Hasta 1 mes	De 1 a 3 meses	De 3 meses a 1 año	De 1 a 5 años	Más de 5 años	Total
SALIDAS	-1.945.508	-271.955	-302.559	-885.065	-349.006	-141.569	-3.895.662
ENTRADAS	417.067	90.530	128.073	318.936	1.069.906	2.139.451	4.163.963
GAP SIMPLE	-1.528.441	-181.425	-174.486	-566.129	720.900	1.997.882	268.301
DISPONIBLE ACUMULADO	1.118.927	1.222.789	1.214.599	1.109.280	953.971	0	0

La Dirección de la Entidad considera que dispone de una holgada posición de liquidez, basándose para ello en los siguientes aspectos:

- Composición y peso de las fuentes de financiación, proceden mayoritariamente de financiación minorista cuya estabilidad en el tiempo se encuentra históricamente acreditada. No hay financiación mayorista ni por tanto vencimientos a lo largo del ejercicio 2017.
- Disponibilidad de líneas de financiación estables suscritas con contrapartes con holgada liquidez. (Banco Cooperativo) por importe de 330 millones de euros.
- Acceso a financiación del Banco Central Europeo y a las iniciativas gubernamentales recientemente adoptadas para garantizar la liquidez del sistema, a través del Banco Cooperativo.
- Titulización de activos como un instrumento adicional de captación de liquidez
- Capacidad de emisión de unos 800 millones en Bonos hipotecarios y cédulas hipotecarias
- Existencia de un plan de contingencia que contempla los instrumentos adicionales de cobertura a los que acudir en casos extremos.
- Establecimiento de una serie de alertas y límites objeto de monitorización continuo que permiten anticipar posibles tensiones de liquidez.
- Liquidez disponible, cuyo detalle a 31 de diciembre de 2017 era el siguiente:

Liquidez disponible	Miles de euros
Efectivo en caja y bancos centrales	31.904
Disponibile en póliza	29.540
Activos elegibles fuera de póliza (valor de mercado recortado)	1.057.483
<b>Total</b>	<b>1.118.927</b>

- **Ratio de liquidez a corto plazo (LCR):** bajo el escenario de estrés descrito en el apartado 2.2.2.5, a 31 de diciembre de 2017 el ratio de liquidez a 30 días ascendía al 2.228%, situándose de manera sostenida en niveles notablemente superiores al exigido regulatoriamente del 100%:

Principales componentes ratio LCR	Resultado
Activos líquidos ponderados	1.055.242
Salidas netas ponderadas	46.172
<b>Ratio LCR</b>	<b>2.285%</b>

### 1.3.9 Gestión del riesgo operacional

El riesgo operacional representa la posibilidad de incurrir en pérdidas como consecuencia de la inadecuación o de fallos en los procesos, sistemas y personas, así como por eventos externos. Incluye el riesgo tecnológico, legal y de cumplimiento normativo.

Históricamente la exposición de la Entidad a este riesgo ha sido muy reducida, existiendo factores mitigantes de este riesgo entre los que cabe destacar:

- La plataforma informática que sustenta la actividad bancaria básica de la Entidad se encuentra soportada por la empresa Rural Servicios Informáticos (RSI), que cuenta con Planes de Continuidad de Negocio que garantizan una adecuada respuesta a cualquier tipo de contingencia que pueda impactar a la disponibilidad de los sistemas.
- Existe una suficiente segregación de funciones y controles departamentales que hacen que el riesgo operativo sea históricamente mínimo, no previendo la necesidad de acudir a un sistema que no sea el de Indicador Básico.
- La Entidad ha suscrito una póliza integral bancaria que cubre varios de los principales riesgos operacionales:
  - Apropiación Indevida
  - Robo y Hurto
  - Estafa
  - Falsedad de documentos
  - Falsedad de Moneda

### 1.3.10 Modelo de control Interno

El modelo de control interno de la Caja cuenta con un sistema de **tres líneas de defensa**:

- La primera línea la constituyen las **unidades de negocio**, que son responsables del control en su ámbito y de la ejecución de las medidas en su caso fijadas desde instancias superiores.
- La segunda línea la constituyen las **unidades de control**. Esta línea supervisa el control de las distintas unidades en su ámbito de especialidad transversal, define las medidas mitigadoras y de mejora necesaria y promueven la correcta implantación de las mismas.
- La tercera línea la constituye la unidad de **Auditoría Interna**, que realiza una revisión independiente, verificando el cumplimiento y eficacia de las políticas corporativas y proporcionando información independiente sobre el modelo de control. Como principales funciones de Auditoría destacan las siguientes:
  - (a) Evaluación de la eficacia y eficiencia de los Sistemas de Control Interno, velando por el cumplimiento de la legislación vigente y de las políticas y normativas internas.

- (b) Emisión de recomendaciones para solucionar las debilidades detectadas en los procesos de revisión, haciendo un seguimiento de las mismas.

#### 1.4 **Prácticas y políticas de remuneración**

De conformidad con la normativa vigente, convenientemente adaptada a la organización interna, el tamaño, la naturaleza, el alcance y la complejidad de las actividades de la Entidad, la **política retributiva** se rige por los siguientes principios:

- Fomento de una gestión adecuada y eficaz del riesgo, sin incentivos a la asunción de riesgos incompatibles con el perfil aprobado por el órgano de administración.
- Alineación con la estrategia empresarial, los valores y los intereses a largo plazo de la Entidad, disponiendo de medidas concretas que eviten conflictos de intereses.
- Aprobación y revisión periódica por parte del órgano de dirección, que debe garantizar su efectiva y correcta aplicación.
- Evaluación periódica interna e independiente.
- Segregación e independencia de las funciones de asunción y control de riesgos, debiendo esta última contar con la autoridad necesaria y ser remunerada en función de la consecución de los objetivos relacionados con sus funciones, indistintamente de los resultados de las áreas de negocio que controle.
- Supervisión por parte del órgano de dirección de la remuneración de los directivos encargados de la gestión de riesgos y con funciones de cumplimiento.
- Recompensar el nivel de responsabilidad y la trayectoria profesional, velando por la equidad interna y la competitividad externa.

En el marco citado, la Entidad dispone de una **Comisión de Nombramientos y Retribuciones** y no tiene implantado un plan de retribución variable diferida para los miembros del equipo directivo, cuya composición en el ejercicio 2017 fue la siguiente, cumpliendo los requisitos establecidos por la Ley 10/2014 de ordenación, supervisión y solvencia de entidades de crédito acerca del número mínimo de consejeros independientes (un tercio del total, incluido el Presidente):

Miembro	Cargo
D. JOSÉ MARÍA QUIRÓS RODRÍGUEZ	Presidente Consejo Rector
D. ARMANDO CARLOS BARRIO ACEBAL	Vocal Consejo Rector
D. JAVIER ROBLEDO GARCIA	Vocal Consejo Rector
D. ALBERTO GOMEZ DIEGUEZ	Vocal Consejo Rector
D <sup>a</sup> . MARÍA TERESA DÍAZ LÓPEZ	Vocal Consejo Rector

Durante dicho ejercicio la Comisión de Nombramientos y Retribuciones se ha reunido en 1 ocasión, desempeñando las siguientes funciones conforme a lo establecido por el Consejo de Rector de la Caja:

- En materia de **remuneraciones**:
  - Aprobar el esquema general de la compensación retributiva de la entidad, tanto en lo que se refiere a sus conceptos, como al sistema de su percepción.
  - Aprobar la política de retribución de la alta dirección, así como las condiciones básicas de sus contratos.

- Supervisar la remuneración de aquellos empleados que tengan una retribución significativa y cuyas actividades profesionales incidan de una manera significativa en el perfil de riesgo de la entidad, atendiendo a principios de proporcionalidad en razón de la dimensión, organización interna, naturaleza y ámbito de actividad de la Entidad.
- Supervisar la remuneración de los responsables de las funciones de riesgos, auditoría, control interno y cumplimiento normativo.
- Supervisar la evaluación de la aplicación de la política de remuneración, al menos anualmente, al objeto de verificar si se cumplen las pautas y los procedimientos de remuneración adoptados por la Comisión.
- Emitir anualmente un informe sobre la política de retribución de los Consejeros para someterlo al Consejo Rector, dando cuenta de éste cada año a la Asamblea General Ordinaria de socios de la Entidad en el caso de que las remuneraciones no sean exactamente las dietas de asistencia al Consejo y surja una diferencia en función del grado de dedicación a la Entidad, excluyendo la mera asistencia a las comisiones constituidas dentro del seno del Consejo Rector.
- Velar por la observancia de la política retributiva establecida en la Caja y por la transparencia de las retribuciones y la inclusión de la información necesaria en los informes correspondientes (Memoria Anual, Informe de Gobierno Corporativo, Informe de Relevancia Prudencial). Con este objetivo revisará anualmente los principios en los que está basada la misma y verificará el cumplimiento de sus objetivos y su adecuación a la normativa, estándares y principios nacionales e internacionales.
- Informar al Consejo Rector sobre la implementación y correcta aplicación de la política.
  
- En materia de **nombramientos**:
  - Evaluar el equilibrio de conocimientos, capacidad, diversidad y experiencia del Consejo Rector y elaborar una descripción de las funciones y aptitudes necesarias para un nombramiento concreto, valorando la dedicación de tiempo prevista para el desempeño del puesto.
  - Evaluar periódicamente, y al menos una vez al año, la estructura, el tamaño, la composición y la actuación del órgano de administración, haciendo recomendaciones al mismo con respecto a posibles cambios.
  - Valorar la idoneidad de los miembros del Consejo Rector y de los titulares de funciones clave, procediendo a su evaluación con una periodicidad como mínimo anual y en todo caso siempre que se conozca el acaecimiento de una circunstancia sobrevenida que pueda modificar la idoneidad de cualquiera de ellos para el cargo para el que haya sido nombrada.
  - Designar aquellas personas que, además de las incluidas expresamente en el “Manual de Procedimiento de Evaluación de Idoneidad de Consejeros y Personal Clave” de la Entidad, puedan llegar a tener la consideración de Personas Sujetas conforme a la legislación vigente.
  - Determinar los requisitos de formación, tanto inicial como periódica que deba recibir toda Persona Sujeta y, en particular, los miembros del Consejo Rector.
  - Proponer al Consejo Rector la modificación de la normativa interna en materia de nombramientos así como la del “Manual de Procedimiento de Evaluación de Idoneidad de Consejeros y Personal Clave” de la Entidad cuando ello sea necesario.
  - Aquellas otras que le hubiesen sido asignadas o le fueran atribuidas por decisión del órgano de administración.

El **sistema de remuneración** de la Entidad se estructura del siguiente modo:

- Una retribución fija basada en el nivel de responsabilidad que constituye una parte relevante de la remuneración total.
- Una retribución variable vinculada a la consecución de objetivos previamente establecidos y a una gestión prudente de los riesgos, siendo sus principales características las siguientes:
  - Dependiente y adecuada al desempeño individual de los empleados y a los resultados de la Entidad con una visión a largo plazo, considerando el impacto del ciclo económico subyacente así como los riesgos presentes y futuros.
  - Limitado peso sobre la remuneración total, de manera que se eviten incentivos a la inadecuada asunción de riesgos.
  - Flexibilidad y alineación con los intereses estratégicos de la Entidad, sin limitar la capacidad de reforzamiento de su solvencia.

Los empleados que asumen riesgos y cuyas actividades profesionales inciden de manera importante en el perfil de riesgo de la Entidad constituyen, junto con los que ejercen funciones de control, el denominado “colectivo identificado”, compuesto por 12 personas.

Durante el ejercicio 2017 las **remuneraciones del colectivo identificado** fueron las siguientes (cifras en miles de euros):

Remuneración 2017	Fija	Variable	Diferida	Total
Colectivo identificado*	891	375	-	1.266

\*se excluyen miembros del Consejo Rector

Además, también forman parte de dicho colectivo los 13 miembros del Consejo Rector, tal y como establece la Norma 1.7 de la CBE 2/2016.

Todos los riesgos a los que está sometida la actividad de la Entidad son tenidos en cuenta para el cálculo de la retribución variable del colectivo identificado y del resto del personal de la Entidad, excepto el Consejo Rector cuya retribución variable corresponde a dietas de asistencia y gastos de desplazamiento.

El Consejo Rector, en base a criterios cooperativos con el conjunto de personal y con la visión de incrementar los resultados y el crecimiento a medio y largo plazo, implantó en noviembre de 1989 un sistema de incentivos de retribución variable que fue completado en noviembre de 2007.

La posición de la Caja en la cuota de mercado provincial, el crecimiento del balance y de la cuenta de resultados así como el comportamiento registrado ante la crisis financiera de la última década, manteniendo ratios de solvencia y liquidez entre los mejores del sistema, son valorados positivamente por el Consejo Rector y justifican su mantenimiento.

AREAS	IDENTIFICACIÓN	MEDIDA
- Comité de Dirección	- Resultado Anual	- Se establece con referencia al salario base excluyendo la antigüedad y otros conceptos.
- Responsable de Dto. y personal de SSCC	- Cumplimiento de los objetivos	

- Jefes y Directores de Sucursales - Apoderados y Personal de Sucursales	comerciales con ajuste por el comportamiento ante los riesgos	- El perceptor tiene limitada la percepción máxima - La entidad tiene establecidos límites en la presupuestación
---	---	---

Durante el ejercicio 2017 las remuneraciones registradas por todo el personal fueron las siguientes:

COLECTIVOS	FIJO	VARIABLE	TOTAL
Comité de Dirección	471	234	705
Responsables y Personal de SSCC	2.732	763	3.495
Jefes y Directores de Sucursales	5.422	1.770	7.192
Apoderados y Personal de Sucursales	6.158	1.252	7.410

Remuneración 2017**	Fija	Variable	Diferida	Total
José María Quirós Rodríguez	23	32	-	55
José Manuel Riestra Rodríguez	9	7	-	16
María José Bastián Pérez	9	7	-	16
José Ramón Fernández Martínez	9	8	-	17
Armando Carlos Barrio Acebal	9	5	-	14
María Olga Castro Pérez	9	6	-	15
Marta María Cernuda Álvarez	9	5	-	14
María Teresa Díaz López	9	7	-	16
José Ángel Días Miranda	9	6	-	15
Jorge García Álvarez	9	7	-	16
José María García Gayol	9	7	-	16
Alberto Gómez Diéguez	9	5	-	14
Javier Robledo García	9	5	-	14

\*\*miembros del Consejo Rector

## 2. RECURSOS PROPIOS COMPUTABLES

### 2.1 Recursos propios computables

A 31 de diciembre de 2017, los recursos propios computables de la Caja excedían de los mínimos requeridos por la normativa al efecto en vigor, siendo su composición la siguiente:



Recursos propios computables	CRD IV "Phase-in"	CRD IV "fully loaded" (*)
<b>Capital de nivel 1</b>		
<b>Capital de nivel 1 ordinario</b>	<b>371.924</b>	<b>376.976</b>
Instrumentos de capital	52.016	52.016
Ganancias acumuladas de ejercicios anteriores	297.189	297.189
Ganancias acumuladas en el ejercicio (resultados admisibles)	0	0
Otras reservas	12.671	12.671
Ajustes al patrimonio neto por valoración de activos	35.186	35.186
Intereses minoritarios	0	0
Deducciones y ajustes transitorios	-25.138	-20.085
<b>Capital de nivel 1 adicional</b>	<b>0</b>	<b>0</b>
Instrumentos de capital	0	0
Deducciones y ajustes transitorios	0	0
	<b>371.924</b>	<b>376.976</b>
<b>Capital de nivel 2</b>		
Instrumentos de capital y préstamos subordinados	0	0
Provisión genérica	14.268	14.268
Deducciones y ajustes transitorios	-1.985	0
	<b>12.283</b>	<b>14.268</b>
<b>Capital total</b>	<b>384.207</b>	<b>391.244</b>
<b>Total requerimientos mínimos de recursos propios</b>	<b>145.961</b>	<b>152.425</b>
<b>Colchones de capital</b>	<b>22.806</b>	<b>47.633</b>
Conservación de capital	22.806	47.633
Anticíclico	0	0

De este modo, el ratio de solvencia de la Caja a 31 de diciembre de 2017 era el siguiente:

Solvencia	CRD IV "Phase-in"	CRD IV "fully loaded" (*)
Ratio de capital total	21,06%	20,53%
del que: Capital de nivel 1 ordinario	20,38%	19,79%
Superávit (+) / déficit (-) de capital de nivel 1 ordinario sobre requerimiento BdE	371.924	370.512
Superávit (+) / déficit (-) de capital total sobre requerimiento BdE	384.207	382.795

## 2.2 Composición del capital de nivel 1 ordinario

A continuación se proporciona información adicional acerca de las características de cada uno de los elementos del capital de nivel 1 ordinario así como del desglose de las deducciones y ajustes transitorios efectuados a 31 de diciembre de 2017.

### 2.2.1 Instrumentos de capital Ordinario

A 31 de diciembre de 2017, la composición del capital computable como recursos propios era la siguiente:

Reservas computables como recursos propios básicos	Miles de euros
Capital social	52.016
Primas de emisión	-
<b>Total capital computable como recursos propios básicos</b>	<b>52.016</b>

A 31 de diciembre de 2017 el capital social de la Caja está repartido entre 122.114 socios, no pudiendo tener cada uno individualmente más de 1.098 euros, siendo la participación mínima 60,11 euros.

### **2.2.2 Reservas y otros elementos de capital de nivel 1 ordinario**

Conforme a lo establecido por la normativa vigente, el resto de elementos computables como capital de nivel 1 ordinario a 31 de diciembre de 2017 comprende:

- Ganancias acumuladas: importe neto de los resultados acumulados (excedentes) reconocidos en ejercicios anteriores a través de la cuenta de pérdidas y ganancias que, en la distribución del beneficio, se destinaron al fondo de reserva obligatorio (irrepartible entre los socios) u otras reservas de carácter voluntario.
- Resultados del ejercicio computables: resultado del ejercicio atribuido a la Caja que se destinará a incrementar las reservas conforme a las propuestas de aplicación de resultados formuladas por los órganos de administración de la Caja. Para su cómputo como capital de nivel 1 ordinario han de ser verificados por los auditores de las cuentas anuales y deducirse todo posible gasto o dividendo.
- Otras reservas: reservas distintas de las anteriores y computables como capital ordinario conforme a la normativa vigente.
- Ajustes por valoración contabilizados en el patrimonio neto por activos financieros disponibles para la venta o entidades valoradas por el método de la participación

### **2.2.3 Deducciones y ajustes transitorios del capital de nivel 1 ordinario**

En aplicación de la Parte Segunda y de la Parte Décima del Reglamento Europeo 575/2013, a 31 de diciembre de 2017 las deducciones y ajustes transitorios al capital de nivel 1 ordinario ascendían a 25.138 miles de euros, conforme al siguiente detalle:

Deducciones y ajustes transitorios	CRD IV "Phase-in"	CRD IV "fully loaded" (*)
Capital de nivel 1		
Capital de nivel 1 ordinario	-25.138	-20.085
Fondos de comercio y otros activos intangibles	-240	-240
Activos de fondos de pensión de prestaciones definidas	0	0
Tenencias recíprocas de capital de nivel 1 ordinario	0	0
Participaciones no significativas en el sector financiero	-19.846	-19.846
Participaciones significativas en el sector financiero (deducción individual)	0	0
Activos por impuestos diferidos basados en rendimientos futuros originados por diferencias temporarias (deducción individual)	0	0
Participaciones significativas en el sector financiero y activos diferidos por diferencias temporarias (deducción conjunta)	0	0
Activos por impuestos diferidos basados en rendimientos futuros no originados por diferencias temporarias	0	0
Deducción alternativa a ponderación 1.250%	0	0
Deducción por insuficiencia de elementos del capital adicional de nivel 1 o de nivel 2	-2.033	0
Otras deducciones y ajustes	-3.020	0
Capital de nivel 1 adicional	0	0
Tenencias recíprocas de capital de nivel 1 adicional	0	0
Participaciones no significativas en el sector financiero	0	0
Participaciones significativas en el sector financiero	0	0
Otras deducciones y ajustes	0	0
Capital de nivel 1	<b>-25.138</b>	<b>-20.085</b>
Capital de nivel 2		
Tenencias recíprocas de capital de nivel 2	0	0
Participaciones no significativas en el sector financiero	0	0
Participaciones significativas en el sector financiero	0	0
Otras deducciones y ajustes	-1.985	0
	<b>-1.985</b>	<b>0</b>

### **2.3 Composición del capital de nivel 1 adicional**

Hasta la fecha, la Entidad jamás ha emitido instrumentos de este tipo.

### **2.4 Composición del capital de nivel 2**

#### **2.4.1 Instrumentos de capital de nivel 2**

Los elementos de capital de nivel 2 del Grupo a 31 de diciembre de 2016 eran los siguientes:

- Provisión genérica: el saldo contable de la cobertura genérica determinada de acuerdo con la normativa vigente de Banco de España, correspondiente al riesgo de insolvencia de los clientes, es decir, ligada a las pérdidas inherentes o no asignadas específicamente por deterioro del riesgo de crédito de clientes, en la parte que no exceda del 1,25% de los riesgos ponderados que hayan servido de base para el cálculo de la cobertura.

#### **2.4.2 Deducciones del capital de nivel 2**

De conformidad con la Parte Segunda y la Parte Décima del Reglamento Europeo 575/2013, las deducciones y ajustes transitorios del capital de nivel 2 ascendían a 1.985 miles de euros a 31 de diciembre de 2017 por Instrumentos de fondos propios de entes del sector financiero en los que la entidad no tiene una inversión significativa.

## 2.5 Conciliación con los estados financieros auditados (balance de situación)

La comparación de los recursos propios computables conforme al Reglamento Europeo 575/2013 con el patrimonio neto registrado contablemente (estados financieros auditados) a 31 de diciembre de 2017 arroja las siguientes cifras:

Conceptos	CRD IV “phase-in”	Patrimonio neto contable
Capital de nivel 1 ordinario:		
Instrumentos de capital	52.016	52.016
Ganancias acumuladas de ejercicios anteriores	297.197	305.260
Ganancias del ejercicio (resultados admisibles)	-	27.936
Otras reservas	12.671	6.008
Ajustes al patrimonio neto por valoración de activos	35.185	33.777
Intereses minoritarios		-
Deducciones y ajustes transitorios	-25.138	-
	371.924	424.997
Capital de nivel 1 adicional:		
Elementos computables		
Deducciones y ajustes transitorios	-	-
	-	-
Capital de nivel 2:		
Financiación subordinada		
Provisión genérica	14.268	-
Deducciones y ajustes transitorios	-1.985	-
	12.283	
		-
<b>Total</b>	<b>384.207</b>	<b>424.997</b>

## 3. REQUERIMIENTOS DE RECURSOS PROPIOS

### 3.1 Requerimientos mínimos de recursos propios

A 31 de diciembre de 2017, los requerimientos mínimos de recursos propios de la Caja ascendían a 145.961 miles de euros, conforme al siguiente detalle:

Requerimientos mínimos de recursos propios	Miles de euros
Riesgo de crédito	130.182
Riesgos de la cartera de negociación	0
Riesgo de tipo de cambio	0
Riesgo de ajuste de valoración del crédito (CVA)	14
Riesgo operacional	15.765
Otros requerimientos de recursos propios conforme a	0
<b>Total requerimientos mínimos de recursos</b>	<b>145.961</b>

### **3.2 Requerimientos mínimos por riesgo de crédito**

Los requerimientos mínimos por riesgo de crédito a 31 de diciembre de 2017 se han calculado mediante la aplicación del método estándar conforme a lo establecido en el Reglamento Europeo 575/2013 y demás normativa vigente, arrojando los siguientes resultados desglosados por las categorías de exposición contempladas en su artículo 112:

<b>Requerimientos mínimos de recursos propios: Riesgo de crédito, contraparte y entrega</b>	<b>Miles de euros</b>
Administraciones centrales y Bancos Centrales	772
Administraciones regionales y autoridades locales	0
Entes del sector público	708
Bancos multilaterales de desarrollo	0
Organizaciones internacionales	0
Entidades	12.505
Empresas	20.768
Minoristas	32.737
Exposiciones garantizadas con inmuebles	30.445
Exposiciones en situación de impago	4.226
Exposiciones de alto riesgo	13.001
Bonos garantizados	0
Exposiciones frente a entidades y empresas con calific	0
Organismos de inversión colectiva (IIC)	0
Renta variable	4.330
Otras exposiciones	6.971
	126.464
Exposiciones de titulización	3.717
<b>Total requerimientos mínimos de recursos</b>	<b>130.182</b>

### **3.3 Evaluación de la suficiencia del capital y liquidez**

De conformidad con lo establecido la Caja dispone de un proceso de auto-evaluación de su capital. Este proceso se encuentra integrado por un conjunto de estrategias y procedimientos sólidos y exhaustivos que permiten evaluar y mantener de forma permanente los importes, los tipos y la distribución tanto de su capital interno como de los recursos propios que considera adecuados para cubrir, según su naturaleza y nivel, todos los riesgos a los que esté o pueda estar expuesto.

El citado proceso asegura la adecuada relación entre el perfil de riesgos de la Caja y los recursos propios que efectivamente mantiene, tanto en términos absolutos como de composición y distribución entre las distintas entidades jurídicamente independientes.

En el marco de su gestión de riesgos, la Caja procede de manera continuada a identificar, medir, controlar y mitigar los riesgos a los que su actividad se encuentra sujeta, incorporándose las conclusiones de esta gestión al proceso de auto-evaluación del capital, el cual comprende la estimación actual y futura (bajo distintos escenarios) de los recursos propios computables y de los

requerimientos de capital conforme a los riesgos inherentes a su actividad, el entorno económico en que opera, los sistemas de gobierno, gestión y control de los riesgos, el plan estratégico de negocio, la calidad o composición de los recursos propios disponibles y las posibilidades reales de obtención de mayores recursos propios en caso de que ello fuera necesario. Para ello, una vez calculados los recursos propios necesarios en el Pilar 1 de Basilea, la Caja revisa y valora los demás riesgos o factores no considerados en aquél y que por su relevancia deben ser tenidos en cuenta, estimando los recursos propios que se necesitan para cubrir todos los riesgos y mantener una holgura adecuada respecto a las necesidades mínimas legales de recursos propios del Pilar 1.

El proceso de auto-evaluación del capital implementado permite concluir que el nivel de capitalización es elevado, cubriendo holgadamente los requerimientos (Pilar 1 y Pilar 2) actuales de recursos propios y los previstos en el período objeto de proyección (2017-2019)

A la fecha de publicación del presente informe no existe, ni se prevé que exista en el futuro, impedimento alguno de carácter material, práctico o jurídico a la inmediata transferencia de fondos propios o al reembolso de pasivos entre las entidades del Grupo.

Adicionalmente, la Caja dispone de un marco robusto de gobierno para la gestión y el control del riesgo de liquidez y financiación, que sitúa al COAP como órgano entre el Consejo Rector y el engranaje funcional, siendo sus principales características las siguientes:

- La Entidad es responsable de definir procesos para la identificación, medición, control y gestión del riesgo de liquidez y financiación, teniendo en cuenta su modelo de negocio, la situación actual y potencial del entorno, así como su posición en cada momento.
- La Caja se ha fijado como objetivo mantener unos activos líquidos y una estructura de financiación que, de acuerdo con su objetivo estratégico y sobre la base del MAR aprobado por el Consejo Rector, le permita atender con normalidad sus compromisos de pago a un coste razonable, ya sea en condiciones de normalidad o en una situación de estrés.
- El conjunto de indicadores formulados en el MAR, tanto de primer como de segundo nivel, cubren el riesgo de liquidez y financiación calificado como relevantes en la Caja. La calibración de tales indicadores refleja un apetito por el riesgo bajo en lo que respecta a los riesgos de liquidez y financiación.
- Disponibilidad de herramientas específicas de gestión y de control del riesgo de financiación, procediendo a proyectar sus necesidades de financiación a diferentes plazos de acuerdo con el gap comercial previsto durante el período considerado, los vencimientos de la financiación mayorista, los activos pignorables, las necesidades de cobertura de los requerimientos de recursos propios, etc.
- Existencia de un Plan de Contingencia y un plan de Recuperación que incluyen indicadores de seguimiento para la detección temprana de una situación de tensión o crisis de liquidez, la definición de potenciales medidas a adoptar en esa situación, así como un sistema de gestión y activación de crisis, que incluye procesos de comunicación al supervisor y al mercado. La holgada posición de liquidez de la Entidad, su modelo de negocio y la prudente gestión que la caracteriza conllevan que los niveles que darían lugar a la activación de un Plan de Contingencia (y en caso de agravamiento, del Plan de Recuperación) no hayan sido no ya alcanzados históricamente, sino que el margen de holgura sobre los mismos haya sido elevado incluso en los momentos más adversos de la reciente crisis financiera

## **4. RIESGOS DE CRÉDITO Y DE DILUCIÓN**

### **4.1 Información general**

#### **4.1.1 Definición de exposiciones deterioradas y determinación de las correcciones de valor**

En la memoria de las cuentas anuales se recogen los principios, las políticas contables y los criterios de valoración aplicados de conformidad con la normativa vigente, describiéndose los planteamientos y métodos empleados para determinar el deterioro de los activos financieros.

Un *activo* financiero se considera *deteriorado* (y, consecuentemente, se corrige su valor en libros para reflejar el efecto de su deterioro) cuando existe una evidencia objetiva de que se han producido eventos que dan lugar a:

- En el caso de instrumentos de deuda (créditos y valores representativos de deuda), un impacto negativo en los flujos de efectivo futuros que se estimaron en el momento de formalizarse la transacción.
- En el caso de instrumentos de capital, que no pueda recuperarse íntegramente su valor en libros.

La Entidad dispone de criterios que permiten identificar los acreditados con debilidades o evidencias objetivas de deterioro y clasificarlos en función de su riesgo de crédito. Los instrumentos de deuda no incluidos en la cartera de activos financieros mantenidos para negociar, así como las exposiciones fuera de balance, se clasifican, en función del riesgo de crédito por insolvencia, en:

- Riesgo normal: operaciones que no cumplen los requisitos para clasificarlas en otras categorías.
- Riesgo normal en vigilancia especial: operaciones que, sin cumplir con los criterios para clasificarlas individualmente como riesgo dudoso o fallido, presentan debilidades que pueden suponer pérdidas superiores a las de otras operaciones similares clasificadas como riesgo normal.
- Riesgo dudoso:
  - Por razón de la morosidad del titular: operaciones con algún importe vencido por principal, intereses o gastos pactados contractualmente, con carácter general, con más de 90 días de antigüedad, salvo que proceda clasificarlos como fallidos. También se incluyen en esta categoría las garantías concedidas cuando el avalado haya incurrido en morosidad de la operación avalada. Asimismo, se incluyen los importes de todas las operaciones de un titular cuando las operaciones con importes vencidos con carácter general, según se ha indicado anteriormente, de más de 90 días de antigüedad, sean superiores al 20% de los importes pendientes de cobro.
  - Por razones distintas de la morosidad del titular: operaciones en las que, sin concurrir las circunstancias para clasificarlas en las categorías de fallidos o dudosos por razón de la morosidad, se presenten dudas razonables sobre su reembolso total en los términos pactados contractualmente; así como las exposiciones fuera de balance no calificadas como dudosas por razón de la morosidad cuyo pago por la Caja sea probable y su recuperación dudosa.
- Riesgo fallido: la Entidad da de baja del balance aquellas operaciones que tras un análisis individualizado se consideren de muy difícil recuperación. Dentro de esta categoría se incluyen los riesgos de los clientes que están en concurso de acreedores con petición de liquidación, así como las operaciones clasificadas como dudosas por razones de morosidad con una antigüedad superior a los cuatro años, salvo aquellos saldos que cuenten con garantías eficaces suficientes. Igualmente se incluyen operaciones que, sin presentar ninguna de las dos situaciones anteriores, sufren un deterioro notorio e irrecuperable de su solvencia.

En las situaciones anteriores, la Caja da de baja del balance cualquier importe registrado junto con su provisión, sin perjuicio de las actuaciones que puedan llevarse a cabo para intentar conseguir su cobro hasta que no se hayan extinguido definitivamente los derechos a percibirlo, ya sea por prescripción, condonación u otras causas.

Como criterio general, la corrección del valor en libros de los instrumentos financieros por causa de su deterioro se efectúa con cargo a la cuenta de pérdidas y ganancias del ejercicio en el que tal deterioro se manifiesta. Las recuperaciones de las pérdidas por deterioro previamente registradas, en caso de producirse, se reconocen en la cuenta de pérdidas y ganancias consolidada del ejercicio en el que el deterioro se elimina o se reduce.

Cuando se considera remota la recuperación de cualquier importe registrado, éste se elimina del balance de situación sin perjuicio de las actuaciones que puedan llevarse a cabo para intentar conseguir su cobro hasta tanto no se hayan extinguido definitivamente sus derechos, sea por prescripción, condonación u otras causas.

La cobertura del riesgo de crédito se establece recogiendo la mejor estimación sobre las pérdidas inherentes existentes por riesgo de crédito en la cartera de instrumentos de deuda y otros activos y compromisos y garantías financieras con riesgo crediticio de conformidad con lo establecido por la normativa vigente. Los principales métodos utilizados para determinar las correcciones de valor por deterioro de activos y las provisiones por riesgos y compromisos contingentes varían, conforme a la normativa contable en vigor, en función de la tipología y clasificación contable del instrumento en cuestión:

- Instrumentos de deuda valorados a coste amortizado: el cálculo de las correcciones de valor de las operaciones calificadas como dudosas se realiza mediante una estimación de las pérdidas esperadas, entendidas como la diferencia entre el importe de la exposición y los flujos futuros de efectivo estimados. Dependiendo de las características de cada exposición y de la contraparte, dicha estimación se puede realizar de manera individualizada o colectiva.
- *Instrumentos de deuda o de capital clasificados como disponibles para la venta*: la pérdida por deterioro equivale a la diferencia entre el coste de adquisición de dicho instrumento (neto de cualquier amortización de principal en el caso de instrumentos de deuda) y su valor razonable, una vez deducida cualquier pérdida por deterioro previamente reconocida en la cuenta de pérdidas y ganancias.

Cuando existe una evidencia objetiva de que las diferencias negativas surgidas en la valoración de estos activos tiene su origen en un deterioro de los mismos dejan de presentarse en el epígrafe de patrimonio "Ajuste por Valoración –Activos Financieros Disponibles para la Venta" y se registran en la cuenta de pérdidas y ganancias. En el caso de que posteriormente se recupere, la totalidad o parte de las pérdidas por deterioro, su importe se reconoce en la cuenta de pérdidas y ganancias del ejercicio en que se produce la recuperación (en el epígrafe "Ajuste por Valoración - Activos Financieros Disponibles para la Venta" del balance de situación, en el caso de instrumentos de capital).

- *Instrumentos de capital valorados al coste*: las pérdidas por deterioro equivalen a la diferencia entre el valor en libros y el valor actual de los flujos de caja futuros esperados, actualizados al tipo de rentabilidad de mercado para valores similares.

Las pérdidas por deterioro se registran en la cuenta de pérdidas y ganancias del ejercicio en que se manifiestan minorando directamente el coste del instrumento. Estas pérdidas sólo pueden recuperarse posteriormente en el caso de venta de los activos.



**4.1.2 Valor y distribución de las exposiciones**

La distribución media del ejercicio 2017 y la existente a 31 de diciembre del citado ejercicio del **valor de las exposiciones** después de la aplicación de correcciones de valor por deterioro de activos y provisiones, así como de los factores de conversión (riesgo fuera de balance) y de los efectos de las técnicas de reducción del riesgo de crédito, **por categorías de activos** era la siguiente:

Distribución de las exposiciones netas ajustadas por categorías de activos (Circular 3/2008)	Exposición media ejercicio 2017	Exposición a 31 de diciembre de 2017
Administraciones centrales y Bancos Centrales	1.378.638	1.253.720
Administraciones regionales y autoridades locales	110.294	109.972
Entes del sector público	34.718	44.228
Bancos multilaterales de desarrollo	0	0
Organizaciones internacionales	0	0
Entidades	464.042	557.052
Empresas	261.287	276.979
Minoristas	617.626	612.790
Exposiciones garantizadas con inmuebles	1.063.844	1.098.493
Exposiciones en situación de impago	59.499	47.670
Exposiciones de alto riesgo	84.630	108.344
Bonos garantizados	0	0
Exposiciones frente a entidades y empresas con calific	0	0
Organismos de inversión colectiva (IIC)	0	0
Renta variable	61.879	54.128
Otras exposiciones	68.248	76.751
Exposiciones de titulización	119.608	113.688
<b>Total</b>	<b>4.324.314</b>	<b>4.353.815</b>

La **distribución** de las citadas exposiciones **por vencimientos residuales y categorías de activos** a 31 de diciembre de 2017 era la siguiente:

Distribución de las exposiciones netas ajustadas por categorías de activos y vencimientos	Plazo de vencimiento residual a 31 de diciembre de 2017					Total
	A la vista	Hasta 3 meses	Entre 3 meses y 1 año	Entre 1 y 5 años	Más de 5 años	
Administraciones centrales y Bancos Centrales	0	34.438	120.017	235.242	864.023	1.253.720
Administraciones regionales y autoridades locales	0	3	7.300	73.421	29.248	109.972
Entidades del sector público y otras instituciones públic	0	160	3.712	8.208	32.147	44.228
Bancos multilaterales de desarrollo	0	0	0	0	0	0
Organizaciones internacionales	0	0	0	0	0	0
Entidades	0	81.051	27.902	37.584	410.516	557.052
Empresas	0	15.940	40.053	116.988	103.999	276.979
Minoristas	0	18.916	120.668	163.065	310.142	612.790
Exposiciones garantizadas con inmuebles	0	202	1.096	29.025	1.068.169	1.098.493
Exposiciones en situación de impago	13.351	123	1.300	5.425	27.471	47.670
Exposiciones de alto riesgo	2.465	0	21	54.130	51.728	108.344
Bonos garantizados	0	0	0	0	0	0
Exposiciones frente a entidades y empresas con calific	0	0	0	0	0	0
Organismos de inversión colectiva (IIC)	0	0	0	0	0	0
Renta variable	0	0	0	0	54.128	54.128
Otras exposiciones	0	12.901	10.226	16.870	36.754	76.751
Exposiciones de titulización	0	6	42	1.490	112.150	113.688
<b>TOTAL</b>	<b>15.816</b>	<b>163.740</b>	<b>332.337</b>	<b>741.449</b>	<b>3.100.474</b>	<b>4.353.815</b>

Atendiendo a su **distribución por sectores de actividad**, el valor a 31 de diciembre de 2017 de las citadas exposiciones, así como de las exposiciones originales (antes de la aplicación de correcciones de valor por deterioro de activos, provisiones y factores de conversión, así como de las técnicas de reducción del riesgo de crédito) y de las provisiones para riesgos contingentes y correcciones de valor por deterioro de activos no computadas como recursos propios era el siguiente:

Distribución de las exposiciones por sectores de actividad (agrupación tipo)	Exposiciones originales no deterioradas	Exposiciones originales deterioradas	De las que: Exposiciones en mora	Correcciones de valor y provisiones	Exposiciones netas
ADMINISTRACIONES PÚBLICAS	1.283.413	1	0	-1	1.268.342
BIENES RAÍCES	157.341	25.485		-10.175	151.753
CONSUMO NO BÁSICO	183.459	13.232		-4.363	170.344
ENERGÍA FÓSIL	12.243	190		-84	9.140
FINANZAS NO BANCARIAS	101.527	144		-95	101.301
INDUSTRIA MANUFACTURERA	47.486	2.812		-1.244	45.086
HOGARES (PERSONAS FÍSICAS)	1.401.295	25.537		-8.176	1.369.187
MATERIALES BÁSICOS	21.622	8.656		-5.313	21.747
PRODUCTOS DE PRIMERA NECESIDAD	222.224	14.709		-5.131	207.565
SERVICIOS FINANCIEROS	744.048	0		0	743.442
SALUD Y ASISTENCIA	31.845	339		-112	26.557
SERVICIOS EMPRESARIALES Y PROFESIONALES	47.712	1.790		-1.121	41.333
SUMINISTROS DE UTILIDAD PÚBLICA	35.226	100		-1.003	34.010
TELECOMUNICACIONES Y TECNOLOGÍA	13.367	1.050		-290	12.686
TRANSPORTE Y LOGÍSTICA	87.470	47.001		-690	127.957
DESCONOCIDO Y NO SECTORIZABLES	23.365	0	0	0	23.365
<i>Desconocido</i>	23.365				23.365
<i>No sectorizado / sectorizable (*)</i>	0	0	0	0	0
<b>TOTAL</b>	<b>4.413.643</b>	<b>141.047</b>	<b>0</b>	<b>-37.798</b>	<b>4.353.815</b>

(\*) Exposiciones correspondientes a activos que no suponen un riesgo con una contraparte externa o bien no se ha identificado el sector al que ésta corresponde.

Desde el punto de vista de su **distribución geográfica**, la práctica totalidad de las exposiciones se concentran en España, y más concretamente en el Principado de Asturias.

#### **4.1.3 Resultados por deterioro de activos y provisiones**

A 31 de diciembre de 2017, las correcciones de valor por deterioro de activos y las provisiones por riesgos y compromisos contingentes registradas en el balance de situación de la Caja presentaban el siguiente detalle:

Fondos de cobertura del riesgo de crédito	Cobertura específica	Cobertura genérica	Total
Instrumentos de deuda a coste amortizado	0	136	136
Instrumentos de deuda disponibles para la venta	35.277	13.719	48.996
Riesgos y compromisos contingentes	1.798	546	2.344
<b>Total</b>	<b>37.075</b>	<b>14.401</b>	<b>51.476</b>

Los movimientos producidos en el ejercicio 2017 en las correcciones de valor por deterioro de activos y las provisiones para riesgos y compromisos contingentes han sido los siguientes:

<b>Movimientos en las correcciones de valor por deterioro de activos y provisiones</b>	<b>Correcciones de valor por deterioro de activos</b>	<b>Provisiones para riesgos y compromisos contingentes</b>
<b>Saldo inicial</b>	<b>57.538</b>	<b>2.081</b>
Dotaciones del ejercicio	26.241	574
Importes revertidos en el ejercicio	-31.085	-338
Movimientos con reflejo en resultados	-4.844	236
Otros movimientos sin reflejo en resultados	-3.562	27
<b>Saldo final</b>	<b>49.132</b>	<b>2.344</b>

#### **4.1.4 Riesgo de contraparte**

Por riesgo de crédito de contraparte se entiende el riesgo de que la contraparte pueda incurrir en incumplimiento antes de la liquidación definitiva de los flujos de caja en operaciones de derivados, operaciones con compromiso de recompra, operaciones de préstamo de valores o de materias primas, operaciones con liquidación diferida y operaciones de financiación de garantías.

La metodología utilizada por la Entidad para el cálculo del riesgo de contraparte está basada en el valor de mercado de las operaciones contratadas, al que se añade una estimación del riesgo potencial calculado mediante un modelo paramétrico que tiene en cuenta el tipo de producto y el plazo.

La Entidad dispone en general de acuerdos de compensación que contemplan la posibilidad de cancelar anticipadamente las operaciones en caso de impago o concurso de la contraparte.

A 31.12.17 la única contraparte es Banco Cooperativo Español, S.A siendo su valoración y riesgo relativamente residual., habiendo sido calculado el valor de la exposición conforme al método precios de mercado

Adicionalmente, de conformidad con lo dispuesto por el art. 92 y el título VI del Reglamento Europeo 575/2013, la Entidad ha calculado la exposición al riesgo por ajuste de valoración del crédito (CVA) resultante de los instrumentos derivados OTC, ascendiendo su importe a 14 miles de euros tras la aplicación del método estándar.

## **4.2 Información complementaria**

### **4.2.1 Exposiciones ponderadas por riesgo. Método estándar**

Los requerimientos mínimos de recursos propios por riesgo de crédito conforme al Pilar 1 se han calculado de conformidad con lo establecido por el Reglamento Europeo 575/2013 y demás normativa vigente. Para calcular sus exposiciones ponderadas por riesgo se ha aplicado el método estándar, utilizando en ese proceso las calificaciones crediticias efectuadas por agencias de calificación externa reconocidas como elegibles por Banco de España, cada una de las cuales ha sido designada por la Entidad como agencia de calificación a considerar (en adelante, ECAI designada) para la determinación de las ponderaciones de riesgo aplicables a sus exposiciones.

Sin perjuicio de ello, el volumen de exposiciones cuya ponderación es el resultado de aplicar una calificación de una ECAI designada es reducido, tal y como puede apreciarse en el siguiente cuadro, en el que se recogen los valores de exposición antes y después de la aplicación de las técnicas de reducción del riesgo de crédito (“técnicas CRM”) y de los factores de conversión (“CCFs”), para cada porcentaje de ponderación aplicado en función del grado de calidad crediticia, a 31 de diciembre de 2017 (cifras en miles de euros):

Distribución por grados de calidad crediticia de las exposiciones para las que se han empleado ratings externos	Exposición neta sin ajustar (antes de técnicas CRM y CCFs)	Exposición neta ajustada por técnicas CRM	Exposición neta ajustada por técnicas CRM y CCFs
0%	0	0	0
20%	0	0	0
50%	177.018	177.018	176.741
100%	0	0	0
150%			
350%	15.008	15.008	15.008
1250%	0	0	0
<b>Total exposiciones calificadas</b>	<b>192.026</b>	<b>192.026</b>	<b>191.749</b>
<b>Total exposiciones sujetas a requerimientos por riesgo de crédito</b>	<b>4.516.891</b>	<b>4.495.856</b>	<b>4.353.815</b>

Debido a la composición y características de la Caja, el uso de calificaciones de ECAI designadas se concentra en su práctica totalidad en la cartera de renta fija, incluidas las exposiciones de titulización. De acuerdo con lo establecido por la normativa vigente, la utilización de calificaciones de ECAI debe ser continuada y consistente en el tiempo para todas las exposiciones pertenecientes a una misma categoría.

En función del número de calificaciones crediticias de una exposición por distintas ECAIs, el tratamiento a efectos del cálculo de la exposición ponderada por riesgo difiere:

- Cuando para una exposición calificada sólo está disponible una calificación crediticia efectuada por una ECAI designada, se utiliza esa calificación para determinar la ponderación de riesgo de la referida exposición.
- En el caso de que para una exposición calificada estén disponibles dos calificaciones crediticias efectuadas por ECAI designadas y dichas calificaciones correspondan a dos ponderaciones de riesgo diferentes, se aplica a la exposición la ponderación de riesgo más alta.
- Si para una exposición calificada están disponibles más de dos calificaciones crediticias realizadas por ECAI designadas, se utilizan las dos calificaciones crediticias que produzcan las ponderaciones de riesgo más bajas. Si las dos ponderaciones de riesgo más bajas coinciden, se aplica esa ponderación; si no coinciden, se aplica la más alta de las dos.

Siguiendo un criterio de prudencia y rigor en la utilización de calificaciones crediticias externas, la Caja informa para cada exposición de todas las calificaciones existentes (emisores y emisiones, calificaciones a corto plazo, etc. de cada ECAI), garantizando de este modo el fiel cumplimiento de la legislación vigente. En este marco de prudencia, la Caja no utiliza calificaciones crediticias de emisiones públicas de valores para su asignación, mediante un proceso específico implementado al respecto, a activos comparables no incluidos en la cartera de negociación.

A 31 de diciembre de 2017, no existían importes de exposiciones deducidas directamente de los recursos propios, recogiendo a continuación la distribución por porcentajes de ponderación (en función del grado de calidad crediticia) de la totalidad de las exposiciones sujetas a requerimientos por riesgo de crédito (con independencia del uso o no de calificaciones externas) a la citada fecha:

Distribución de las exposiciones por grados de calidad crediticia	Exposición neta sin ajustar (antes de técnicas CRM y CCFs)	Exposición neta ajustada por técnicas CRM	Exposición neta ajustada por técnicas CRM y CCFs
0%	1.393.619	1.414.937	1.402.089
2%	0	0	0
4%	0	0	0
10%	0	0	0
20%	484.018	484.018	484.018
35%	1.043.129	1.043.129	1.038.840
50%	177.018	177.018	176.741
70%	0	0	0
75%	712.982	704.976	612.790
100%	541.446	507.129	481.251
150%	125.632	125.603	119.038
250%	15.378	15.378	15.378
350%	15.008	15.008	15.008
370%	0	0	0
1250%	36	36	36
Otras ponderaciones de riesgo	8.625	8.625	8.625
<b>Total</b>	<b>4.516.891</b>	<b>4.495.856</b>	<b>4.353.815</b>

#### 4.2.2 Operaciones de titulización

Los principales **objetivos de una operación de titulización** se pueden resumir del siguiente modo:

- Optimización de la estructura financiera, con especial énfasis en la gestión de la liquidez
- Favorecer el crecimiento del negocio
- Herramienta de gestión del riesgo estructural de balance
- Transferencia de determinados riesgos (crédito, prepagos, etc.)

Dado el carácter multicedente de las titulaciones en las que la Entidad ha participado, existen una serie de funciones desempeñadas a nivel centralizado por los responsables del diseño y emisión de la titulización. Sin perjuicio de ello, las **principales funciones desempeñadas por la Entidad** en los procesos de titulización en los que participa son las siguientes:

- Selección de la cartera
- Documentación
- Gestión financiera (retención de posiciones)
- Administración y contabilización de la cartera titulizada

En este contexto, en los últimos ejercicios la Entidad ha participado en varias operaciones de titulización, todas ellas de activos, tradicionales y de carácter multicedente. A continuación, se muestran los principales datos a 31 de diciembre de 2017 de las **titulaciones vivas en cuya originación participó la Entidad** y las posiciones retenidas por ésta (importes en miles de euros):

Titulaciones originadas	ECAI designadas	Fecha de originación	Tipo de exposiciones	Exposiciones titulizadas (total)	Participación de la Entidad (%)	Requerimientos de recursos propios
Rural Hipotecario IX, F.T.A.	MOODY'S, FITCH	2007/03/28	Hipotecas resident	16.769	3,5%	37
Rural Hipotecario X, F.T.A.	DBRS, FITCH	2008/06/25	Hipotecas resident	42.915	4,6%	322
Rural Hipotecario XI, F.T.A.	DBRS, FITCH	2009/02/25	Hipotecas resident	30.208	5,3%	128
Rural Hipotecario XV, F.T.A.	DBRS, FITCH	2013/07/18	Hipotecas resident	105.534	28,7%	3.229
Rural Hipotecario Global I, F.T.A.	MOODY'S, FITCH	2005/11/18	Hipotecas resident	16.446	7,4%	0
				<b>211.872</b>		<b>3.717</b>

El cálculo de las exposiciones ponderadas por riesgo y los **requerimientos mínimos de recursos propios** se realiza de conformidad con lo establecido por el Reglamento Europeo 575/2013 para la aplicación del método estándar a las exposiciones de titulización.

Al cierre del ejercicio 2017 el desglose de las **exposiciones titulizadas** atendiendo a su situación financiera y contable era el siguiente (exposiciones titulizadas correspondientes a la Entidad, expresadas en miles de euros):

Titulizaciones originadas	Tipo de exposiciones	Exposiciones titulizadas no dudosas	Exposiciones titulizadas dudosas	Correcciones de valor por deterioro de activos	Exposiciones titulizadas no dudosas "ajustadas a C.14" (*)
Rural Hipotecario IX, F.T.A.	Hipotecas residenciales	16.694	78	6	16.691
Rural Hipotecario X, F.T.A.	Hipotecas residenciales	29.815	396	23	42.352
Rural Hipotecario XI, F.T.A.	Hipotecas residenciales	42.508	416	42	29.915
Rural Hipotecario XV, F.T.A.	Hipotecas residenciales	104.946	418	81	105.115
Rural Hipotecario Global I, F.T.A.	Hipotecas residenciales	16.409	37	2	16.409
		<b>210.372</b>	<b>1.345</b>	<b>154</b>	<b>210.483</b>

Atendiendo a su ponderación de riesgo, la distribución de las **exposiciones de titulización** (retenidas y adquiridas a terceros) era la siguiente a 31 de diciembre de 2017:

Exposiciones de titulización Distribución por ponderaciones de riesgo	Exposición neta antes de técnicas CRM y factores de conversión	Requerimientos de recursos propios
20%	0	0
50%	90.019	3.601
100%	0	0
350%	15.008	4.202
1250%	36	36
Otras ponderaciones	8.625	3.669
Menos: Reducción de los requerimientos por aplicación del límite de las exposiciones titulizadas		-7.791
<b>Total exposiciones de titulización sujetas a requerimientos por riesgo de</b>	<b>113.688</b>	<b>3.717</b>

La Entidad no ha participado en ninguna titulización sintética ni con estructuras autorrenovables.

El **tratamiento contable de las transferencias de activos financieros** está condicionado por la forma en que se traspasan a terceros los riesgos y beneficios asociados a los activos que se transfieren:

- Si los riesgos y beneficios se traspasan sustancialmente, el activo financiero transferido se da de baja del balance, reconociéndose separadamente cualquier derecho u obligación retenido o creado como consecuencia de la transferencia.
- Si se retienen sustancialmente los riesgos y beneficios asociados al activo financiero transferido, éste no se da de baja del balance y se continúa valorando con los mismos criterios utilizados antes de la transferencia. Por el contrario, se reconocen contablemente:
  - Un pasivo financiero asociado por un importe igual al de la contraprestación recibida, que se valora posteriormente a su coste amortizado.
  - Tanto los ingresos del activo financiero transferido (pero no dado de baja) como los gastos del nuevo pasivo financiero.
- Si ni se transfieren ni se retienen sustancialmente los riesgos y beneficios asociados al activo financiero transferido, se distingue entre:

- Si la entidad cedente no retiene el control del activo financiero transferido, éste se da de baja del balance y se reconoce separadamente cualquier derecho u obligación retenido o creado como consecuencia de la transferencia.
- Si la entidad cedente retiene el control del activo financiero transferido, continúa reconociéndolo en el balance por un importe igual a su exposición a los cambios de valor que pueda experimentar y reconoce un pasivo financiero asociado al activo financiero transferido. El importe neto del activo transferido y el pasivo asociado es el coste amortizado de los derechos y obligaciones retenidos si el activo transferido se mide por su coste amortizado o el valor razonable de los derechos y obligaciones retenidos si el activo transferido se mide por su valor razonable.

Conforme a la normativa contable de Banco de España y las características de las respectivas titulaciones, todas las exposiciones titulizadas con posterioridad al 31 de diciembre de 2004 se mantienen en el balance de situación de la Entidad hasta su completa amortización, sin que se haya registrado resultado alguno por este concepto.

#### **4.2.3 Técnicas de reducción del riesgo de crédito**

En el cálculo de los requerimientos de recursos propios por riesgo de crédito, la Entidad ha aplicado las reglas establecidas en el Capítulo Cuarto del Título II, Parte Tercera del Reglamento Europeo 575/2013, recogiendo a continuación los aspectos más destacables a 31 de diciembre de 2016.

##### ***a) Técnicas de reducción de riesgo de crédito empleadas***

Las principales técnicas de reducción de riesgo de crédito aplicadas por la Caja en el cálculo de los requerimientos de recursos propios (método estándar), siempre y cuando cumplan todos y cada uno de los requisitos de admisibilidad establecidos por la legislación vigente, han sido las siguientes:

- Garantías reales de naturaleza financiera, entre las que cabe destacar depósitos en efectivo, valores representativos de deuda, acciones, bonos convertibles y participaciones en instituciones de inversión colectiva
- Garantías de firma

A ellas cabe añadir las garantías de naturaleza hipotecaria, que si bien bajo el método estándar no son consideradas una “técnica de reducción del riesgo de crédito” (en el sentido estricto del término, es decir, técnicas a las que les es de aplicación el Capítulo Cuarto del Título II, Parte Tercera del Reglamento Europeo 575/2013 y como tales se reflejan de manera diferenciada en los estados de solvencia), tienen una elevada relevancia en el cálculo de los requerimientos de recursos propios, procediendo bajo determinadas condiciones a su reducción a través de la ponderación en base a la cual calcular los activos ponderados por riesgo.

##### ***b) Políticas y procedimientos de gestión y valoración de garantías***

Las técnicas de reducción del riesgo de crédito empleadas, así como las medidas y disposiciones adoptadas y los procedimientos y políticas aplicados por la Caja proporcionan coberturas del riesgo de crédito jurídicamente válidas y eficaces en todas las jurisdicciones relevantes. En este sentido, la Asesoría Jurídica del Banco ejerce un papel activo en la elaboración y el análisis de todos los contratos que se utilizan para la constitución de cualquier tipo de garantía o colateral, garantizando que en los mismos se reconoce la posibilidad de exigir jurídicamente la liquidación de las mismas en cualquier jurisdicción atendiendo a la normativa vigente en cada momento.

Adicionalmente, la Caja dispone de sistemas y procedimientos de revisión continua o periódica del valor de sus garantías, cuyas conclusiones son consideradas en el cálculo de la reducción de los requerimientos de recursos propios por riesgo de crédito.

La aplicación de garantías a efectos del cálculo de los requerimientos de recursos propios es el resultado de un análisis exhaustivo de todas y cada una de las condiciones de admisibilidad a un doble nivel:

- Tipología de técnicas de reducción del riesgo de crédito, habiéndose aplicado criterios estrictos y prudentes, adecuadamente documentados, en la evaluación del cumplimiento de los requisitos establecidos por la normativa vigente para cada tipo de garantía (o instrumento similar)
- Garantía o instrumento similar de manera individual: para cada garantía o colateral concreto perteneciente a una de las técnicas de reducción del riesgo de crédito consideradas admisibles conforme al análisis anterior, los sistemas desarrollados en la Caja verifican de manera individualizada el efectivo cumplimiento de los requisitos de admisibilidad, su valoración y realizan los ajustes correspondientes.

Entre las opciones planteadas por normativa de solvencia para la consideración, bajo el método estándar, de las técnicas de reducción del riesgo de crédito, la Caja ha aplicado el método amplio de valoración de garantías, así como el método supervisor para el cálculo del valor ajustado de la exposición.

**c) Concentración de técnicas de reducción del riesgo de crédito**

La concentración de las técnicas de reducción de riesgo de crédito debe observarse desde una doble perspectiva:

- Tipología de técnicas de reducción del riesgo de crédito aplicadas: en el caso de la Caja el volumen más representativo (aunque no son una técnica CRM en sí) son las garantías hipotecarias y considerando que el riesgo está controlado debido a las reducidas Loan to value (LTVs) medias, debido a que la mayoría de operaciones hipotecarias se conceden bajo la premisa de 80% / 60% del valor de tasación dependiendo del tipo de bien.

Distribución por tramos de LTV de la cartera hipotecaria (titulizada y no titulizada)	Exposición original	LTV media	LTV media considerando provisiones
Hipotecas sobre inmuebles comerciales:			
LTV inferior al 60%	40.058	29,38%	29,37%
LTV entre el 60% y el 80%	15.943	67,03%	66,25%
LTV superior al 80%	7.867	103,01%	102,20%
	<b>63.868</b>	<b>38,07%</b>	<b>37,99%</b>
Hipotecas sobre inmuebles residenciales:			
LTV inferior al 50%	311.876	2,59%	2,59%
LTV entre el 50% y el 80%	592.087	65,93%	65,92%
LTV entre el 80% y el 95%	155.397	86,69%	86,43%
LTV superior al 95%	160.002	112,05%	110,21%
	<b>1.219.361</b>	<b>9,20%</b>	<b>9,19%</b>
Otras hipotecas:			
Comerciales con LTV superior al 150% (a)	3.064	238,50%	182,59%
Residenciales con LTV superior al 150% (a)	43.224	224,03%	191,77%
Otros inmuebles			
	<b>46.287</b>	<b>224,94%</b>	<b>191,13%</b>
<b>Exposición total cartera hipotecaria</b>	<b>1.329.516</b>	<b>9,89%</b>	<b>9,88%</b>

- Proveedores de garantías: la Caja dispone de sistemas de evaluación continua de los riesgos crediticios indirectos, tales como los mantenidos frente a un mismo proveedor de garantías.



**d) Valor y distribución de las exposiciones cubiertas por tipos de garantía**

A continuación se muestra el valor total, a 31 de diciembre de 2017, de la exposición cubierta para cada categoría de exposición y tipo de garantía, tras la compensación, en su caso, entre las partidas del balance y fuera de balance así como la aplicación de los ajustes de volatilidad (cifras en miles de euros):

Distribución de las exposiciones por categorías de activos	Exposición neta antes de técnicas CRM y factores de conversión	Garantías de firma	Derivados de crédito	Garantías reales de naturaleza financiera
Administraciones centrales y Bancos Centrales	1.232.607	0	0	0
Administraciones regionales y autoridades locales	122.055	0	0	0
Entes del sector público	47.788	-1.105	0	0
Bancos multilaterales de desarrollo	0	0	0	0
Organizaciones internacionales	0	0	0	0
Entidades	577.416	-20.213	0	0
Empresas	310.423	0	0	-12.887
Minoristas	712.982	0	0	-8.006
Exposiciones garantizadas con inmuebles	1.103.058	0	0	0
Exposiciones en situación de impago	49.552	0	0	-117
Exposiciones de alto riesgo	114.830	0	0	0
Bonos garantizados	0	0	0	0
Exposiciones frente a entidades y empresas con calificación crediticia a corto plazo	0	0	0	0
Organismos de inversión colectiva (IIC)	0	0	0	0
Renta variable	54.128	0	0	0
Otras exposiciones	78.365	0	0	-25
Exposiciones de titulización	113.688	0	0	0
<b>Total</b>	<b>4.516.891</b>	<b>-21.317</b>	<b>0</b>	<b>-21.035</b>

Al cierre del ejercicio 2017 no se habían aplicado otras técnicas de reducción del riesgo de crédito diferentes de las señaladas en el cuadro anterior.

**5. RIESGO DE LA CARTERA DE NEGOCIACIÓN**

A 31 de diciembre de 2017, la Entidad no tenía cartera de negociación a efectos contables ni de solvencia.

**6. RIESGO OPERACIONAL**

El cálculo de los requerimientos de recursos propios mínimos por riesgo operacional se ha realizado, aplicando el método del Indicador Básico, de conformidad con lo establecido en el título III de la Parte Tercera del Reglamento Europeo 575/2013. Los resultados del cálculo a 31 de diciembre de 2017 han sido los siguientes:

Requerimientos mínimos de recursos propios por riesgo operacional	Miles de euros
Ingresos relevantes antepenúltimo ejercicio	96.342
Ingresos relevantes penúltimo ejercicio	100.171
Ingresos relevantes último ejercicio	118.795
Media anual ingresos relevantes	105.103
<b>Requerimientos de recursos propios por riesgo operacional</b>	<b>15.765</b>

Asimismo, la Entidad ha procedido a una revisión detallada del riesgo operacional al que se encuentra sujeta su actividad, de los requerimientos establecidos conforme al Pilar 1 (para los cuales se ha aplicado el método más conservador de los contemplados por la normativa vigente) y del marco de gestión y control del riesgo operacional, siendo su conclusión la no necesidad de mayores requerimientos de recursos propios por Pilar 2. En este sentido, históricamente la exposición de la Entidad a este riesgo ha sido reducida y la efectividad de las técnicas de mitigación, alta.

En el momento actual, la Entidad se encuentra en proceso de implantación de un modelo de gestión y control del riesgo operacional que permitirá entre otros aspectos intensificar los controles y reducir las pérdidas o quebrantos derivados de este riesgo, fomentando una cultura interna orientada a la mejora continua.

## **7. PARTICIPACIONES E INSTRUMENTOS DE CAPITAL NO INCLUIDOS EN LA CARTERA DE NEGOCIACIÓN**

### **7.1 Principios y políticas contables. Métodos de valoración aplicados**

#### **7.1.1 Definición y clasificación de los instrumentos de capital**

Un “*instrumento de capital*” es un negocio jurídico que evidencia una participación residual en los activos de la entidad que lo emite, una vez deducidos todos sus pasivos.

Con carácter general, los instrumentos de capital se *clasifican* a efectos de su valoración en alguna de las siguientes categorías:

- Activos financieros a valor razonable con cambios en pérdidas y ganancias:
  - Cartera de negociación: incluye los activos financieros adquiridos con el objeto de beneficiarse a corto plazo de las variaciones que experimenten sus precios y los derivados financieros que no se consideran instrumentos de cobertura contable.
  - Otros activos financieros a valor razonable con cambios en pérdidas y ganancias: son aquellos activos financieros designados como tales desde su reconocimiento inicial, cuyo valor razonable puede ser estimado de manera fiable y que cumplen alguna de las siguientes condiciones:
    - En el caso de instrumentos financieros híbridos en los que sea obligatorio separar el derivado o derivados implícitos del instrumento financiero principal, no sea posible realizar una estimación fiable valor razonable del derivado o derivados implícitos.
    - En el caso de instrumentos financieros híbridos en los que sea obligatorio segregar el derivado o derivados implícitos, se ha optado por clasificar, desde su reconocimiento inicial, el instrumento financiero híbrido en su conjunto en esta categoría, cumpliéndose para ello las condiciones establecidas en la normativa en vigor de que el derivado o derivados implícitos modifican de una manera significativa los flujos de efectivo que el instrumento financiero principal hubiese tenido si se hubiese considerado de manera independiente al derivado o derivados implícitos, y de que exista obligación de separar contablemente el derivado o derivados implícitos del instrumento financiero principal.
    - Cuando por clasificar un activo financiero en esta categoría se obtenga información más relevante porque con ello se eliminan o reducen significativamente inconsistencias en el reconocimiento o valoración (también denominadas asimetrías contables) que surgirían en la valoración de activos o

- pasivos o por el reconocimiento de sus ganancias o pérdidas con diferentes criterios.
- Cuando por clasificar un activo financiero en esta categoría se obtenga información más relevante debido a que exista un grupo de activos financieros, o de activos y pasivos financieros, y se gestionen y su rendimiento se evalúe sobre la base de su valor razonable, de acuerdo con una estrategia de gestión del riesgo o de inversión documentada y se facilite información de dicho grupo también sobre la base de valor razonable al personal clave de la dirección de la Caja.
  - Activos financieros disponibles para la venta: en esta categoría se incluyen los instrumentos de capital propiedad de la Caja correspondientes a entidades que no sean dependientes, negocios conjuntos o asociadas y que no se hayan clasificado como a valor razonable con cambios en pérdidas y ganancias.

### **7.1.2 Valoración y registro de resultados**

Con carácter general, los instrumentos financieros se registran inicialmente por su *valor* razonable que, salvo evidencia en contrario, será su coste de adquisición. Posteriormente y con ocasión de cada cierre contable, se procede a valorarlos de acuerdo con los siguientes criterios:

- Los instrumentos de capital, excepto aquellos cuyo valor razonable no pueda determinarse de forma suficientemente objetiva, se valoran a su "valor razonable", sin deducir ningún coste de transacción en que pueda incurrirse en su venta o cualquier otra forma de disposición.  
Se entiende por "valor razonable" de un instrumento financiero, en una fecha dada, el importe por el que podría ser comprado o vendido en esa fecha entre dos partes interesadas, en condiciones de independencia mutua, y debidamente informadas en la materia, que actuasen libre y prudentemente. La referencia más objetiva y habitual del valor razonable de un instrumento financiero es el precio que se pagaría por el en un mercado organizado, transparente y profundo ("precio de cotización" o "precio de mercado").
- Cuando no existe precio de mercado para un determinado instrumento financiero para estimar su valor razonable se recurre al establecido en transacciones recientes de instrumentos análogos y, en su defecto, a modelos de valoración suficientemente contrastados por la comunidad financiera internacional, teniéndose en consideración las peculiaridades específicas del instrumento a valorar y, muy especialmente, los distintos tipos de riesgos que el instrumento lleva asociados. No obstante lo anterior, las propias limitaciones de los modelos de valoración desarrollados y las posibles inexactitudes en las asunciones exigidas por estos modelos pueden dar lugar a que el valor razonable así estimado de un instrumento financiero no coincida exactamente con el precio al que el instrumento podría ser comprado o vendido en la fecha de su valoración.
- Las participaciones en el capital de otras entidades cuyo valor razonable no pueda determinarse de forma suficientemente objetiva se mantienen a su coste de adquisición, corregido en su caso, por las pérdidas por deterioro que hayan experimentado. Dichas pérdidas equivalen a la diferencia entre el valor en libros y el valor actual de los flujos de caja futuros esperados, actualizados al tipo de rentabilidad de mercado para valores similares.

Como norma general, las variaciones en el valor razonable de los instrumentos financieros se registran con contrapartida en la *cuenta de pérdidas y ganancias*, diferenciándose entre las que tienen su origen en dividendos (que se registran en el capítulo "Rendimiento de Instrumentos de Capital"), las originadas por el deterioro en la calidad crediticia de los activos y las que correspondan a otras variaciones en el precio de los activos, que se registran por su importe neto en el capítulo "Resultados de las Operaciones Financieras (neto)" de la cuenta de pérdidas y ganancias.

Excepcionalmente, los ajustes por cambios en el valor razonable con origen en “Activos financieros disponibles para la venta” se registran transitoriamente en el *patrimonio neto* como “Ajustes por valoración” salvo que procedan de diferencias de cambio con origen en activos financieros monetarios que se reconocen en la cuenta de pérdidas y ganancias. Las partidas cargadas o abonadas en el epígrafe "Ajustes por valoración" permanecen formando parte del patrimonio neto de la Caja hasta tanto no se produce la baja en el balance de situación del activo en el que tiene su origen, en cuyo momento se cancelan contra la cuenta de pérdidas y ganancias.

## **7.2 Valor y distribución de las exposiciones**

A 31 de diciembre de 2017, las participaciones e instrumentos de capital no incluidos en la cartera de negociación de la Caja ascendían a 71.889 miles de euros. Su composición atendiendo a la finalidad de la cartera, el tipo de contraparte y su cotización en mercados organizados, se muestra a continuación:

<b>Participaciones e instrumentos de capital no incluidos en la cartera de negociación</b>	<b>Miles de euros</b>
<b>Finalidad de la cartera:</b>	
Cartera mantenida con ánimo de venta	1.229
Cartera mantenida con fines estratégicos	74.236
	<b>75.465</b>
<b>Tipo de contraparte:</b>	
Acciones de entidades de crédito	57.789
Acciones de otras sociedades españolas	17.676
Acciones de otras sociedades extranjeras	0
Participaciones en fondos de inversión	0
	<b>75.465</b>
<b>Tipo de cotización:</b>	
Cotizados en mercados organizados	1.229
No cotizados	74.236
	<b>75.465</b>

- (a) De este importe, la práctica totalidad correspondía a participaciones e instrumentos de capital en entidades participadas con carácter estratégico para el desempeño de su actividad.

El valor razonable de la cartera estimado conforme a los principios y criterios descritos con anterioridad, coincide a 31 de diciembre de 2017 con el valor en libros de los valores que componían la cartera a la citada fecha.

No ha habido resultados registrados en la cuenta de pérdidas y ganancias del ejercicio 2017 por venta o liquidación de estos instrumentos.

A 31 de diciembre de 2017, los ajustes de valoración registrados contablemente en el patrimonio neto por variaciones en el valor razonable de los instrumentos de capital clasificados como “activos financieros disponibles para la venta” ascendían a 2.909 miles de euros. Conforme a lo establecido por el Reglamento Europeo 575/2013 y la Circular 2/2014 de Banco de España, de ese importe, nada se ha considerado capital de nivel 1 ordinario.

## **8. RIESGO DE TIPO DE INTERÉS EN POSICIONES NO INCLUIDAS EN LA CARTERA DE NEGOCIACIÓN**

El riesgo de tipo de interés se define como la posibilidad de sufrir pérdidas por el impacto negativo de las variaciones de los tipos de interés. Este riesgo varía en función de la estructura y fecha de depreciación de los activos, pasivos y operaciones fuera de balance.

Los principales indicadores utilizados para analizar la magnitud de la exposición al riesgo de tipo de interés son:

- **Sensibilidad del margen financiero o de intermediación:** se estima a través de la proyección a 12 meses del margen financiero en función del escenario (o escenarios) de tipos de interés previsto así como de un determinado comportamiento de las masas de balance, analizándose de forma global los desfases temporales que se producen entre los vencimientos y depreciaciones de las distintas partidas de activo y pasivo. En el caso de productos sin vencimiento contractual, se aplican determinadas hipótesis basadas en la evolución histórica de los mismos.  
De este modo, mensualmente se realiza una simulación del margen financiero para un período de 12 meses sobre la base de determinados supuestos de comportamiento como son el crecimiento de cada una de las partidas del balance, hipótesis de renovación respecto a diferenciales aplicados y a plazos de revisión de cada tipo de operación, supuestos relativos a amortizaciones anticipadas de préstamos y distintos escenarios de tipos de interés.
- **Sensibilidad del valor económico:** el nivel de riesgo también se analiza desde la perspectiva del valor económico, medido como el efecto de las variaciones de tipos de interés sobre el valor actual y los recursos propios de la entidad descontando los flujos futuros esperados.

A continuación se muestran los resultados obtenidos a 31 de diciembre de 2017 en los indicadores citados:

<b>Indicadores riesgo de tipo de interés</b>	<b>Resultado</b>
Sensibilidad margen financiero	2,67%
Sensibilidad valor económico	7,57%
<i>Pro memoria:</i>	
Margen financiero sensible	72.547
Valor económico	766.665

Los datos adjuntos se han calculado aplicando un desplazamiento paralelo de la curva de tipos de interés de doscientos puntos básicos al alza y a la baja.

De conformidad con su evolución histórica y el modelo estadístico desarrollado, los datos básicos del modelo utilizado para el tratamiento de los depósitos a la vista son los siguientes:

	% inestable	Sensibilidad a cambios de tipos (%)		Duración (meses)		Plazo de reprecación (meses)	
		A subidas	A bajadas	En subidas	En bajadas	En subidas	En bajadas
Cuentas corrientes y de ahorro no remuneradas	10%			53	53	12,0	12,0
Cuentas corrientes y de ahorro remuneradas, de tipo administrado	100%	100%	100%	-	-	-	-

Los importes inestables se consideran con vencimiento inmediato a los efectos de valoración y medición del riesgo de interés, encontrándose los depósitos a la vista remunerados a interbancario referenciados en su mayor parte al euribor a tres meses.

Históricamente el impacto adverso de variaciones de tipos de interés tanto sobre el valor económico de la Entidad como sobre su margen de intermediación ha sido relativamente bajo, procediendo la entidad a un continuo control de este riesgo.

El impacto potencialmente adverso para la Entidad se sitúa por debajo de los límites regulatorios (50% del margen financiero y 20% del valor económico) para ser considerada entidad *outlier* y exigir requerimientos de capital por este tipo de riesgo así como la adopción de medidas correctoras. Ello se encuentra corroborado por la experiencia histórica de la Entidad, que acredita un impacto adverso potencialmente bajo de las variaciones de tipos de interés sobre el valor económico y el margen financiero, a lo que han contribuido los controles implantados y el seguimiento realizado de este riesgo.

## 9. APALANCAMIENTO

Una de las principales causas de la crisis financiera mundial fue el excesivo apalancamiento en el sistema bancario, tanto dentro como fuera de balance. Por ello y con propósito de minimizar el riesgo, una de las principales novedades que introdujo Basilea III fue el establecimiento de un ratio regulatorio de apalancamiento.

El ratio de apalancamiento es una medida complementaria al resto de indicadores de capital y trata de alentar a las entidades para que mantengan estructuras de financiación prudentes, limitando el apalancamiento excesivo y evitando una desestabilización de la economía y el sistema bancario.

La conjugación de un modelo de negocio minorista, un perfil de riesgo medio – bajo y un adecuado nivel de capitalización permiten a la Entidad obtener unas cifras de apalancamiento, conforme a la definición contemplada por el Reglamento Europeo 575/2013, que se sitúan holgada y estructuralmente por encima de los límites evaluados a nivel internacional para su entrada en vigor a partir del año 2018.

A continuación se muestran los resultados y una conciliación entre los estados financieros de la Entidad y la exposición considerada en el cálculo del ratio de apalancamiento:

Ratio de apalancamiento	"Phase-in "	"Fully loaded"
Exposición:		
Operaciones de financiación de valores (art. 220 y 222 CRR)	24.235	24.235
Derivados	119	119
Otros activos	4.072.208	4.075.228
Otras partidas fuera de balance	142.417	142.417
	4.238.979	4.241.999
Capital de nivel 1	371.924	376.976
Ratio de apalancamiento	8,77%	8,89%

Conciliación exposición de apalancamiento con el balance	Importe
Activos totales según los estados financieros publicados	4.232.133
Exposiciones fuera de balance	142.417
Activos deducidos del capital de nivel 1	-47.256
Ajustes por derivados	-644
Ajustes por operaciones de financiación de valores (repos)	-118.739
Otros ajustes	-31.068
Exposición a efectos del ratio de apalancamiento	4.238.979

## 10. ACTIVOS CON CARGAS

El concepto de activos con cargas (“asset encumbrance”) hace referencia a la parte del activo de la entidad, así como de los colaterales recibidos, que se encuentra comprometida como resultado de su utilización en operaciones de financiación garantizada.

A continuación se muestra el balance total de la Entidad a 31 de diciembre de 2017, distinguiendo los activos con cargas y los activos libres de cargas por tipo de activo. Los activos con cargas son aquellos activos que han sido pignorados o transferidos sin darlos de baja de balance (titulizaciones) y el colateral recibido que cumple las condiciones para su reconocimiento en balance. Los activos sin carga son los activos que estarían disponibles para vender o ser aportados como garantía ante necesidades de liquidez. La mayor parte de dicho saldo son préstamos y créditos a clientes y títulos de renta fija.

	Activos con cargas		Activos sin cargas	
	Valor en libros	Valor razonable	Valor en libros	Valor razonable
Activos de la entidad				
Instrumentos de capital			75.464	
Valores representativos deuda	327.893	334.533	1.051.791	1.096.924
Préstamos a la vista	-		412.145	
Otros préstamos y créditos	82.051		2.158.165	
Otros activos	-		124.621	
	409.946		3.822.187	
Garantías reales recibidas				
Instrumentos de capital		-		-
Valores representativos deuda		-		-
Préstamos a la vista		-		-
Otros préstamos y créditos		-		-
Otras garantías reales recibidas		-		-
		-		-